

広報かわば

2021

1

No. 544



CONTENTS

新年のごあいさつ	2
村の情報ページ	4
川場フォト通信	11
情報ひろば	16

令和3年新年の



川場村長
外山京太郎

新年あけましておめでとうございます。

村民の皆様方におかれましては、令和3年の新春をご家族皆さままでお迎えのこととお慶び申し上げます。

昨年は、“今年の漢字”に選出された「密」に表されたように、コロナウイルスに始まりコロナウイルスに終わる年でありました。

新型コロナウイルス感染症の感染拡大は、世界中の人々の行動・意識・価値観などに多大な影響を及ぼしており、人の往来やコミュニケーションが制限されることで貴重な機会が失われるという大変残念な状況にあります。他方で新型コロナウイルス感染症との闘いは、地域の結びつきを深める良い機会でもあります。お互いに信頼し、助け合い、励まし合い、共に乗り越えようではありませんか。

本村では、4月に感染防止対策として村民一人あたりマスク10枚を配布し、消毒液についても村内全戸へ配布いたしました。また、国による10万円の給付金についても、管内でいち早く申請を受け、5月下旬には98%の世帯へ給付金をお渡しすることができました。これら早期対応に村民皆様から労いの言葉を戴きましたことに、役場を代表してここに感謝と御礼を申し上げます。

新型コロナウイルス地方創生臨時交付金により、生活弱者や学生への給付金や、中学3年生までの子どもや妊婦へのインフルエンザ予防接種の補助、さらに、小中学校やデイサービスセンターの空調設備を整備し、感染防止対策に取り組みました。

新型コロナウイルス感染症拡大により、各種イベント、講演会が中止され、それぞれの日常生活においては各自の生活に合った「新しい生活様式」を実践して戴いておりますが、村民皆様方のご理解とご協力に心から感謝申し上げます。

世田谷区との交流事業は、今年、縁組協定40周年を迎えます。今年と来年にかけて、シンポジウムや記念イベントを検討しているところでございます。昨年は、ふじやまビレッジに導入した木質バイオマスボイラーが稼働を始めました。これには川場村の木質チップが燃料として使われております。現在計画されている世田谷区庁舎の建て替えにおいても川場産木材の活用をお願いしているところでございます。都市と農村の自治体が40年の長きにわたり中身の濃い交流を続けている例は全国でもまれであります。新たな展開も考えながら将来にわたり末永く続く交流事業を展開していきたいと考えております。

かねてより計画を推進しております拠点整備事業でござ

いますが、上宿原地区土地改良整備事業に併せて、今年の工事着手に向け準備を進めております。建設に必要な木材は、村有林から調達する準備を進めており、先人が植林し代々管理しながら受け継がれてきた川場村の木を大切にまた有効に使わせて頂き、役場庁舎という新たな村の財産としていきたいと考えております。

村道谷地生品線第3期計画につきましては、現在は、橋梁上部工の製作を終え、架設工事に取りかかっているところです。今年度中に左岸側と右岸側の現道への取り付け工事等の発注を予定しております。農産物流通及び通学路にも利用される予定の重要な幹線道路であり、令和4年4月に全線開通を目指しております。

教育分野においても、昨年2月末にすべての小・中・高等学校等に対して国から臨時休業の要請があり、本村においても、小中学校共に3月2日から5月末日まで臨時休校となり、全日本バンドフェスティバルやスターバリーでの「ホームステイ」など、多くのことを学ぶはずであった数々の諸行事が、中止となってしまいました。

こうした中で、本村の給食が、学校給食の日本一を選ぶ「全国学校給食甲子園」において、平成29年度以来、2度目となる全国ベスト12に入賞し優秀賞に輝きました。ブランド米「雪ほたか」や地元食材を使ったメニューが評価されたもので、栄養教諭や調理員さん、そして、食材を提供してくださった村内農家の皆さんの日々の努力の賜と、心から感謝申し上げます。

また、現在、小中一貫校の設置に向けての準備を進めているところであります。児童生徒数が少人数だからこそできる教育環境の整備や異学年交流による社会性の育成など、特色のある制度を構築し、施設一体型の小中一貫校設置を目指します。

そして、本年3月31日には、一年延期になった東京オリンピックの聖火リレーが川場村にやってきます。コロナ禍にあっても、素晴らしい歴史的な光景を村民皆様と共有したいと願っております。

結びに、コロナウイルスとの戦いは、依然として終わりが見えない状況ですが、この難局を乗り越えるため、先頭に立ち、全村民幸福の村を目指し、村民の方々が安心して生活ができるよう支援策を講じてまいる決意であります。一日も早いコロナウイルスの収束を願い、皆様の御多幸をお祈り申し上げます。そして、引き続き村民皆様、関係皆様のご支援・ご協力を賜りますよう、心よりお願い申し上げます。年頭の御挨拶とさせていただきます。

ごあいさつ



川場村議会議長
小菅秋雄

新年明けましておめでとうございます。

村民の皆様におかれましては、希望に満ちた輝かしい新春をご家族お揃いでお迎えのことと心よりお慶び申し上げますとともに、日頃より議会活動に対し温かいご理解とご協力を賜り厚く御礼申し上げます。

さて、昨年を振り返りますと令和2年の初めから新型コロナウイルスによる感染拡大は、日本国内でも大きな影響を及ぼすと共に、国民のいのちと健康が脅かされる事態が広がりました。

本村でも、感染予防のため、様々な取り組みがなされ、いまだ本村からの感染者はゼロということは、村民みなさまの日頃からの予防対策とご努力に感謝いたします。

また、令和2年7月には、停滞する梅雨前線と湿った空気の影響で、西日本や東海を中心に線状降水帯が発生、停滞したため、断続的に激しい雨が降り、川の氾濫による大規模な浸水や土砂災害などの被害が相次ぎました。

本村に目を向けますと、幸いにも大きな被害を受けること無く、農作物も無事収穫できましたことは誠に喜ばしく、この川場村の地に感謝する次第であります。川場村の特産品の代表格であるリンゴであります。群馬県園芸協会主催第39回群馬県リンゴ品評会において中野地区の宮田毅さんの「ぐんま名月」が最高賞の知事賞を受賞されました。このように素晴らしい農作物を作るには、長い年月をかけて試行錯誤され、努力されてきた賜であると存じます。

また、地域づくりにおかれましては、富士山集落活性化協議会が農林水産大臣賞を受賞し、本村の「活力ある村づくり」が評価されたものと大変嬉しく存じます。

昨年5回目となる「子ども議会」を開催することができました。議長として進行役を務めました。中学3年生40名の議員の中から12名の代表議員が、実に堂々

と一般質問がなされ、また中学生らしい視点から地域に密着した貴重な提案をいただき、大変感服いたしました。議員のなり手不足が深刻化されている中、若い世代の方々に議会について関心を持っていただき、近い将来、議会人として川場村を担っていただけることを期待しております。

これから川場村では、「拠点整備事業」を中心に様々な事業が展開されていくことと思います。我々議会は、地方自治体の重要な意思決定機関として、二元代表制の一翼を担う立場から、常に村政の課題を把握して公益性の見地から村全体を見据え、村民の多様な意見を村政に反映させることができるよう、議員一人ひとりが研鑽に努め資質向上を図ることはもとより、村民の皆様へ寄り添った、より身近な存在でなければならないと存じます。

本年も全議員が一丸となり、村民に信頼される開かれた議会づくりに向けて取り組み、村の発展に尽くしてまいります。

結びに新しい年が村民皆様にとりまして、明るく希望に満ちた1年でありますようご祈念申し上げます。新年のあいさつとさせていただきます。

謹賀新年

議 長	小菅 秋雄
副議長	角田 宣治
総務文教常任委員長	角田 文雄
〃 副委員長	黒田まり子
〃 委員	新木 敏郎
〃 委員	丸山 敏雄
産業振興常任委員長	細谷 市衛
〃 副委員長	星野 孝之
〃 委員	津久井俊雄
〃 委員	飯塚 貞次

令和3年度から国保税の算定方式が変わります (資産割を廃止します)

住民課 税務係 (☎内線123)

国民健康保険税（国保税）は、国民健康保険（国保）に加入する世帯が納める税金で、加入者の皆さんの医療費や国保の運営費用を支えています。

国保税は、所得割、資産割、均等割、平等割のそれぞれの割合で算出した額の合計で課税されていますが、令和3年度より次のとおり国保税の算定方式を4方式から3方式に変更することとなりました。

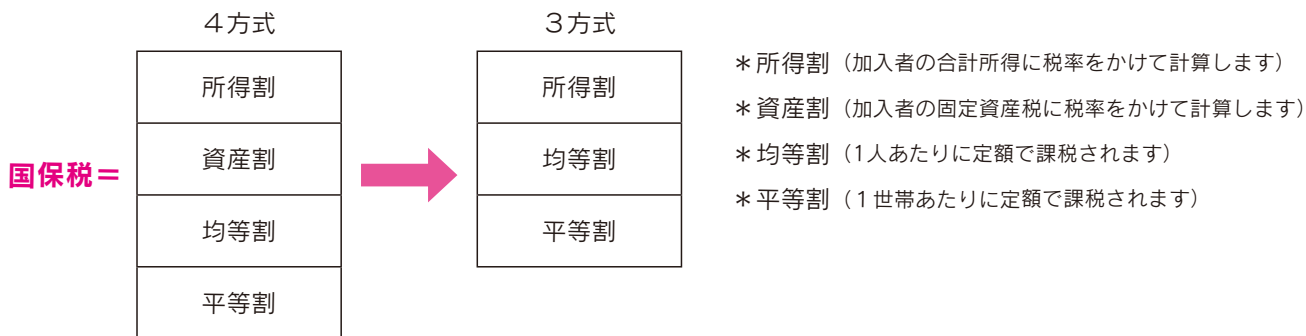

資産割を廃止することにより、税率が次のとおり改正されます。

(資産割が減った分、所得割、均等割、平等割の税率が引き上げられます。)

内訳	医療給付分		後期高齢者支援金分		介護保険分	
	0歳～74歳		0歳～74歳		40歳～64歳	
課税対象	改正前	改正後	改正前	改正後	改正前	改正後
所得割	6.5%	7.0%	1.9%	2.3%	1.5%	2.2%
資産割	36.0%		9.0%		5.5%	
均等割	25,000円	30,300円	8,100円	10,800円	8,700円	13,100円
平等割	29,000円	29,000円	9,600円	9,600円	9,000円	10,000円

※国保税は、医療給付分、後期高齢者支援金分、介護保険分で構成されます

※世帯主と加入者の所得が一定の範囲内の世帯は、均等割と平等割の軽減があります※1※2

どうして算定方式が変わるの？

国保運営の安定化を図るため、平成30年度から国保の財政運営は群馬県が担っていますが、国保税の決定や徴収は引き続き市町村が行っています。県と市町村では、将来的に国保税を「県内のどこに住んでいても、同じ所得で同じ世帯構成であれば同じ保険税率」にすることを目標に協議を進めており、国保税の算定方式は今後3方式に統一される予定です。今回の改正はこれに合わせたものです。

なぜ資産割が廃止されるの？

固定資産税額に税率をかけて算出する資産割には、次のような指摘があります。

- ・ 税の負担能力に関係なく課税されてしまう
- ・ 利益を生まない居住用の資産も課税対象となってしまう
- ・ 他市町村に所有している固定資産は課税対象とならない

所得割、均等割、平等割の3方式とすることで、所得や加入数に応じた、より公正公平な課税方式となります。

※1 軽減判定所得が基準以下である場合、所得に応じ均等割と平等割がそれぞれ2割、5割、または7割減額されます。

※2 軽減判定所得には、国保加入者でない世帯主（＝擬制世帯主）の所得も含まれます（擬制世帯主の所得は税額の計算には含まれません）。世帯の国保加入者が世帯主になり得る場合で、住民票上の世帯主変更ができない場合に限り、審査により国保上の世帯主を変更できる場合があります。

算定方式が変わると、どんな影響があるの？

資産割が廃止されることにより、前年度に比べて国保税が減る場合と増える場合があります。

国保税が減る例

夫婦で国保に加入している次のような世帯の場合

世帯主(70代) 妻(70代) ……………▶医療給付分、後期高齢者支援分が課税されます。

国保加入者の合計収入：約390万円
 国保加入者の合計所得：約170万円
 国保加入者の固定資産税額：約13万円
 国保加入者数：2人

R 2年度国保税 (年額) 249,700円	→ -34,100円	改正後 R 3年度国保税 (年額) 215,600円
(計算式)		(計算式)
所得割 85,700		所得割 94,800
資産割 59,200		資産割 0
均等割 66,200		均等割 82,200
+ 平等割 38,600		+ 平等割 38,600
<u>249,700</u>		<u>215,600</u>

このケースのように、今まで資産割が課税されていた世帯は、減額になる可能性があります。
 ※資産割の減額幅より所得割、均等割、平等割の増額幅が大きい場合は全体として増額になる場合もあります。
 (例では介護保険分が課税されていませんが、40～64歳の加入者が居る場合は介護保険分が課税されます。)

国保税が増える例

家族4人が国保に加入している次のような世帯の場合

世帯主(30代) 妻(30代) 子(10代) 子(10代) ……………▶医療給付分、後期高齢者支援金分が課税されます。

国保加入者の合計収入：約400万円
 国保加入者の合計所得：約200万円
 国保加入者の固定資産税額：0円
 国保加入者数：4人

R 2年度国保税 (年額) 314,900円	→ +47,500円	改正後 R 3年度国保税 (年額) 362,400円
(計算式)		(計算式)
所得割 143,900		所得割 159,400
資産割 0		資産割 0
均等割 132,400		均等割 164,400
+ 平等割 38,600		+ 平等割 38,600
<u>314,900</u>		<u>362,400</u>

このケースのように、今まで資産割が課税されていなかった人は、所得割、均等割、平等割の税率が上がることで増額になる可能性があります。
 (例では介護保険分が課税されていませんが、40～64歳の加入者が居る場合は介護保険分が課税されます。)

※令和元年中所得と令和2年中所得が同額であると仮定した場合の試算結果です。
 ※国保税は9回で納めますので、1回に納める金額はおおむね年額を9で割った額となります。
 ※上記はあくまでも一例です。国保税の増減は各世帯の所得や加入状況、世帯構成によって異なります。

今回の算定方式改正については、国保運営協議会委員、議会議員の皆様と協議を重ねて参りました。本来確保すべき税収を賄うためには、更に高い税率の設定が必要ですが、皆様の負担増加をできるだけ緩和するため、令和3年度は国保財政の貯金である基金を活用し不足分を補う予定です。国保税が増額となる世帯につきましては、負担の増加をお願いすることとなりますが、ご理解を宜しくお願いいたします。

※令和3年度国保税の納税通知書は、令和3年7月に発送いたします。

会計年度任用職員の募集について

川場村では、令和3年度の会計年度任用職員を募集します。
 応募する方は、募集要項を参照の上、1月29日(金)までに履歴書を役場総務課に提出してください。
 選考結果については、2月末日までに文書にて通知する予定です。

募集要項

職種	主な業務	募集人員	勤務時間	勤務場所	給与又は報酬
事務補助員 (フルタイム)	電話交換、総合受付、 庶務 等	1	8:30~17:15(休憩1時間)	総務課	月額150,600円
事務補助員 (パートタイム)	林政事務 等	1	8:30~17:15(休憩1時間)で週3日	むらづくり 振興課	時給1,019円
役場庁舎公仕 (フルタイム)	庁内の清掃、村内文書 の配布 等	1	8:30~17:15(休憩1時間)	総務課	月額150,600円
事務補助員 (フルタイム)	介護保険事業の地域支援 事業(看護師)、包括支援 センター業務(各教室)、 介護訪問調査、健康保険 系の健診業務 等	1	8:30~17:15(休憩1時間)	健康福祉課	月額150,600円
学童支援員A (パートタイム)	学童保育所の運営・ 事務 等	3~4	平日：①午後1時30分~午後6時 ②午後3時~6時30分 休校日：①午前7時40分~午後4時40分 ②午前9時30分~午後6時30分 (休憩1時間)	健康福祉課	有資格者：時給1,019円 無資格者：時給925円
学童支援員B (パートタイム)	学童保育所の運営・ 事務 等	1	休校日(春休み、夏休み、冬休み等) ①午前7時40分~午後4時40分 ②午前9時30分~午後6時30分 (休憩1時間)	健康福祉課	時給925円
地域おこし協力隊 (パートタイム)	地域おこし関係業務 全般	5	原則午前9時~午後5時(休憩1時間) 業務内容による	業務による	月額155,100円
事務補助員 (フルタイム)	スクールバス運転、 事務局庶務 等	1	午前7時15分~午後5時 (休憩2時間)	教育委員会 事務局	月額150,600円
文化会館公使 (パートタイム)	館内の清掃、 会議室の管理 等	1	月・水・金曜日 午前9時~午後5時 (休憩1時間) 火・木曜日 午後5時~午後9時	文化会館	時給925円
小学校公仕 (フルタイム)	校舎の清掃、 庭木の手入れ 等	1	午前7時~午後4時 (休憩1時間15分)	小学校	月額150,600円
小学校支援員 (フルタイム)	支援学級の支援 等	1~2	午前8時15分~午後4時45分 (休憩45分)	小学校	月額150,600円
中学校公仕 (フルタイム)	校舎の清掃、 庭木の手入れ 等	1	午前7時15分~午後4時15分 (休憩1時間15分)	中学校	月額150,600円
中学校支援員 (フルタイム)	支援学級の支援 等	1	午前8時15分~午後4時45分 (休憩45分)	中学校	月額150,600円
歴史民俗資料館 事務員 (パートタイム)	館長の補助、 館内の清掃・案内、 入場料の徴収 等	2	4月~10月 午前9時~午後5時 (休憩1時間) 11月~3月 午前9時~午後4時 (休憩1時間)	歴史民俗 資料館	時給925円

※採用期間は全て令和3年4月1日~令和4年3月31日まで
 ※休暇は、年次有給休暇、特別休暇(夏季、忌引、産休、育休、介護、育児)など正規職員に準拠
 ※フルタイム職員の諸手当は、期末手当2.5ヶ月、通勤手当、退職手当など正規職員に準拠
 パートタイム職員の諸手当は、期末手当2.5ヶ月、通勤手当など
 ※勤務評定により昇給制度あり

問合せ先 役場総務課 ☎52-2111
 教育委員会事務局 ☎52-3458

不妊治療費助成のご案内

健康福祉課 健康保険係(☎内線133)

村では、不妊治療を受けている人の経済的負担を軽減するため、不妊治療費の一部を助成しています。希望される方は下記までお問い合わせください。

○助成を受けるための要件

- ・ 法律上の婚姻関係にある者
- ・ 申請日の一年以上前から川場村に住所を有する者
- ・ 医療保険に加入している者

○助成対象となる不妊治療

- ・ 令和2年4月1日から令和3年3月31日までの期間の治療
- ・ 不妊治療費に要する自己負担の費用のうち保険適応外のもの
- ・ 群馬県の特定不妊治療費助成事業と重複も可能

○助成額

- ・ 治療費自己負担額の2分の1（ただし上限10万円まで）

○助成回数

- ・ 夫婦1組に対して、年1回。通算5回まで

○申請期間

- ・ 令和3年3月31日(水)まで
やむを得ない理由で、申請期限を過ぎてしまう場合は、あらかじめ健康福祉課健康保険係までご連絡ください。



風しん予防接種費用助成について

健康福祉課 健康保険係(☎内線133)

川場村では、生まれてくる赤ちゃんを「先天性風しん症候群」から守るため、風しん予防接種費用の助成を行っています。妊婦が風しんにかかることで、生まれながらにして眼や耳、心臓に障害をもったお子さんが生まれることがあります。

妊娠を希望する方で、風しんの抗体があると確認できない方（風しんにかかったことがない、予防接種を受けていない、受けたか分からないなど）は、積極的に抗体検査を受け、ワクチン接種を検討しましょう。

○助成の対象者

- 川場村に住所があり、
- ・ 平成2年4月1日以前に生まれた者で、妊娠を予定または希望している女性
 - ・ 平成2年4月1日以前に生まれた者で、妊娠を予定または希望している女性の夫
 - ・ 現在妊娠している女性の同居の家族
 - ・ 妊娠を予定または希望している女性とその夫で風しん抗体価の低い者

※ただし、下記に該当する場合は除きます。

- ・ 現在妊娠をしている方（妊娠の可能性のある方）
- ・ 昭和37年4月2日から昭和54年4月1日の間に生まれた男性

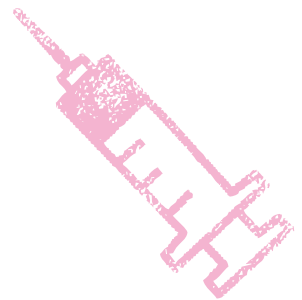

○助成額 5,000円

○方 法 役場（健康福祉課）に事前申請後、利根沼田の医療機関で接種してください。抗体価が低い方は、それを証明するもの（母子健康手帳等）をご持参ください。

○注 意

- ・ 妊娠中は風しんの予防接種を受けることができません。
- ・ 予防接種後、2か月は妊娠を避ける必要があります。

※群馬県では、風しん抗体検査の助成を行っています。対象者で検査を希望される方は、利根沼田保健福祉事務所（☎23-2185）へお問い合わせください。



抗体検査や予防接種を受けていない男性は、お早めに！

昭和37年4月2日～ 昭和54年4月1日生まれの男性へお知らせ

健康福祉課 健康保険係(☎内線133)

この世代の男性は、過去に公的な予防接種が行われていないため、風しんにかかりやすいと言われています。自分自身と、これから生まれてくる世代の子どもたちを守るために、ぜひクーポン券をご利用いただき、風しん抗体検査と予防接種を受けてください。

クーポンを使えば抗体検査(5000円相当)と予防接種(10000円相当)が無料です！！

○STEP1: クーポン券と案内通知を確認する

- ・既に自宅へクーポン券と案内通知が郵送されています。
- ・クーポン券に有効期限(令和2年3月)と表示されている方も、有効期限が延長され、**令和4年(2022年)3月まで使えるようになりました。**
- ・クーポン券を紛失された方には、再発行できます。上記お問合せ先までご連絡ください。

○STEP2: 風しんの抗体検査を受ける

- ・検査は、医療機関(診療所など)や健康診断等で、採血して行います。
- ・勤め先の健康診断や人間ドックの際にも、抗体検査を受けられる場合があります。(詳しくは勤め先の担当者又は、医療機関へお問合せください。)

○STEP3: 検査の結果を聞き、免疫がない場合は風しんの予防接種を受ける

- ・風しんへの免疫がなかった方は、予防接種を受けてください。
- ・検査の結果、十分な抗体があった方は、予防接種は不要です。

令和3年度 かわば学童クラブ入所児童募集のお知らせ

健康福祉課 福祉係(☎内線129)

村では、子育て支援の一つとして、「かわば学童クラブ」を開所しています。
令和3年度の入所児童を募集します。

対象児童 夫婦共働き家庭、母子家庭(父子家庭を含む)又はこれに準ずる家庭の小学校に就学している児童

定員 88名

場所 川場村大字谷地2340番地

保育日数 250日程度

保育時間 【平常日】放課後から午後6時30分まで

【休校日】午前8時から午後6時30分まで(夏休み、冬休み等の長期休暇等)

保育をしない日 土曜日(夏休み期間を除く)、日曜日、祝祭日、年末年始等

保育料 7,000円/月額(2人以上入所の2人目以降5,000円)

教材費及びおやつ代 3,000円/月額

※月途中入所、短期入所及び夏休み等長期休暇のみの保育料は、別に定めます。

申込方法

申込書は、1月12日(火)から、役場健康福祉課福祉係の窓口と、開所時間中の学童クラブで交付します。1月29日(金)までに申込書及び必要書類を整え、健康福祉課福祉係に提出してください。

令和3年 川場村新年祝賀式 縮小開催のお知らせ

昨今の新型コロナウイルス感染症拡大の状況を鑑み、令和3年川場村新年祝賀式は、一般募集を含め、案内状の発送を極力控え、規模を縮小して開催することと致しました。ご理解いただきますと共に、今後とも変わらぬご支援ご協力をお願い申し上げます。

川場村どんど焼きのご案内

「どんど焼き」は小正月に無病息災を願い、お正月にお迎えした神様をお送りする日本の伝統的な行事です。今年度は、新型コロナウイルス感染症の拡大に伴い、豚汁や甘酒等の無料配布は行わず、神事・火入れのみとさせていただきます。一般来場者の参列はお断りさせていただくこととなりました。

日 時 令和3年1月11日(月・祝)

※お札やだるま等のお焚き上げを希望される方は次の日時に会場にご持参ください。なお、お焚き上げはだるま、お札、松飾りに限らせていただきます。それ以外のものはお焚き上げをいたしません。

お焚き上げ受付時間 1月10日(日) 午前10時～午後3時まで(時間厳守)

場 所 川場田園プラザP5駐車場

※今年度は、お焚き上げの受付時間を前日のみとさせていただきます。

主催・問合せ 川場村観光協会 ☎52-3412

「門前春駒まつり」規模縮小での実施について

毎年2月11日に開催されております「春駒まつり」は、新型コロナウイルスの感染が拡大している状況を鑑み、吉祥寺・田園プラザでの踊りの奉納を中止することといたしました。

楽しみにされていた皆様にとって、残念なお知らせとなりますが、何卒ご理解くださいますようお願いいたします。

なお、門前地区の家々への訪問につきましても、桑の枝の配布のみとなります。

令和2年度 川場村芸能祭の 中止について

2月6日(土)に開催予定の令和2年度川場村芸能祭は、新型コロナウイルスの影響により、中止となりましたのでお知らせいたします。

住民課 税務係 (☎内線122)

～家屋調査にご協力ください～

家屋を新築・増築した場合、固定資産税が課税されることになり、その税額を算出するために家屋調査をお願いしています。この調査では、役場職員が屋根・外壁・内壁・床などの仕上げ、トイレや風呂などの建築設備を確認させていただき、家屋の評価額を算出します。

適正な課税を行うために重要な調査なのでご協力をお願いします。

【次の事由に該当する場合はご連絡ください】

- 家屋(車庫・物置・サンルーム等含む)の新築、増築、取り壊しを行った場合
- 家屋の用途(使い方)を変更した場合
- 登記されていない家屋の所有者が変更になった場合

～償却資産の申告をお願いします～

法人や個人が事業を営むために所有している構築物・機械装置・工具・器具・備品など、土地や家屋以外の事業に用いることのできる固定資産で、法人税法や所得税法の規定による所得の計算上、減価償却の対象になる資産を償却資産といい、土地や家屋と同じように固定資産税が課税されます。

令和3年1月1日時点で村内に償却資産を所有されている方は2月1日(月)までに申告をお願いします。なお、申告した償却資産の課税標準額の合計が150万円に満たないときは課税されません。

【申告方法】

下記の方法で2月1日(月)までに住民課税務係まで提出してください。

- 昨年申告された方には、すでに申告用紙を配布させていただいております。申告用紙が届かない方、新たに申告される方はご連絡ください。
- 地方税電子申告eLTAX(エルタックス)からも申告が可能です。

※以下の物件は償却資産の対象になりません。

- ・家屋、建物付属設備のうち、家屋調査で評価されているもの
- ・大型特殊自動車以外の車両(普通自動車・軽自動車等)
- ・耐用年数が1年未満のもの
- ・取得金額が10万円未満の資産で、法人税法などの規定により一時に損金算入したもの(少額償却資産)
- ・取得価格が20万円未満の資産で、法人税法などの規定により3年間で一括償却したもの(一括償却資産)
- 新型コロナウイルス感染症の影響により中小事業者等の事業収入が一定の割合減少した場合、申請することで令和3年度分の固定資産税を軽減することが可能です。詳しくは川場村ホームページまたは中小企業庁ホームページをご覧ください。

インクカートリッジの回収を始めました

住民課 住民係(☎内線125)

村では、民間のリサイクル業者と連携しインクカートリッジの回収を行っています。

インクカートリッジを回収することで得られる効果は？

回収後は、カートリッジは再利用され新たなリサイクルインクへと生まれ変わり、再利用できないカートリッジもプラスチック資源としてリサイクルされます。焼却処理するよりもCO2発生を抑制することができます。また、障害をお持ちの方の雇用確保につながります。



収集対象

家庭でお使いのインクカートリッジであればメーカーを問いません。

収集場所・時間

役場正面玄関のわきに回収ボックスを設置してあります。開庁時間内であればいつでも出すことができます。

上記の回収ボックスにお入れください。

ペットボトルの捨て方

ペットボトルを正しく分別しましょう

住民課(☎内線125)

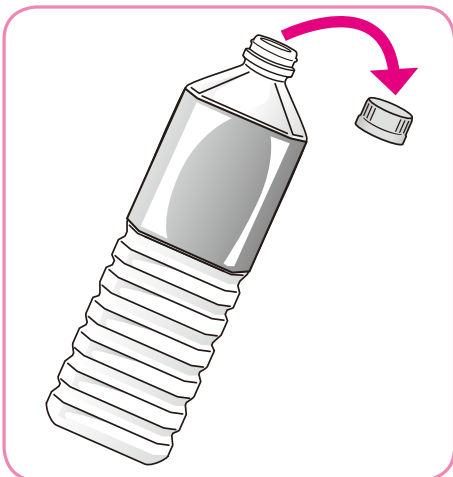

①キャップをはずす

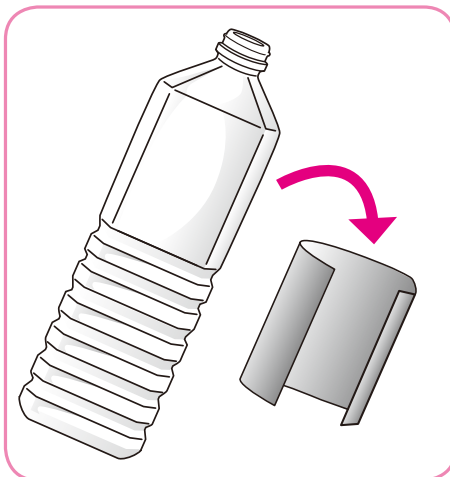

②ラベルをはがす

(はがしたラベルは燃えるごみで出す)

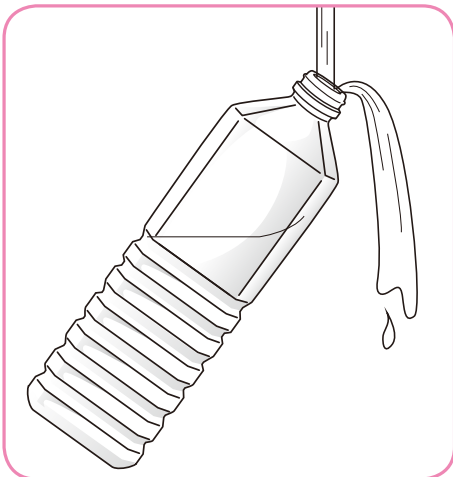

③中を水洗いする

(水切りをしてください)

※はずしたキャップはごみステーション内にある白い箱に入れてください。

※水洗いしたペットボトルについては、資源ごみ収集日に青色のネットに出してください。

※ペットボトルについて、キャップがついていたり、ラベルがついたままの状態では搬出すると、リサイクルされません。ごみとして処分することになり、処分費が発生します。処分費については、税金が使用されていますので、左記のように正しく分別して捨てるようにしてください。

なお、回収されたキャップについては、資源となり世界でワクチンが必要な方に届けられます。

キャップ860個でポリオワクチン一人分となり子どもの命が救えます。



川場スキー場オープン

～スキー場安全祈願祭～



11月24日(火)川場スキー場内カワバシティ8階において、スキー場における安全と降雪を祈願する川場スキー場安全祈願祭が行われました。松井雅也社長は「今年は出だしから新型コロナウイルスの影響を受けるが、来場客の安心安全に取り組みたい。」と挨拶をしました。また、外山村長からは「感染防止を徹底し、一人でも多くの人に来てもらいたい。」との期待の言葉がありました。

川場村一日村長 ～ふるさと納税100万円の返礼品～

11月27日(金)ドクタープロラボジャパン(株)取締役 西尾朋恵氏が一日村長を務められました。

ドクタープロラボジャパン(株)は、プラセンタ原料(動物の胎盤から抽出される美容成分のこと)を使用した国内外のメーカー化粧品・サプリメント等のOEM・プライベートブランドの受注生産を行っている会社です。

西尾氏は川場村に100万円のふるさと納税をしていただき、一日村長体験は、その返礼として行われました。一日村長体験では、職員訓示、村長室での記念撮影の他、川場村ライスセンター・ウッドビレッジ川場・吉祥寺を見学されました。



雪ほたか 令和2年産も各大会で軒並み高評価！！

～「大阪府民のいっちゃんうまい米コンテスト」ではグランプリを受賞～

○米・食味分析鑑定コンクール：国際大会

11月28日(土)に国内最大規模を誇る「第22回米・食味分析鑑定コンクール：国際大会in富士山」(主催：米・食味鑑定士協会など)の最終官能審査が静岡県小山町で開催されました。総出品点数4,755点。雪ほたかのお米は、国際総合部門で特別優秀賞、栽培別部門(水田環境特A)で金賞、特別優秀賞を受賞しました。新型コロナ予防対策に万全を期して、無観客開催となった今大会の様子はYouTube「米コン#22事務局」チャンネルで配信されています。また来年第23回大会は引き続き、静岡県小山町で令和3年11月27日(土)、28日(日)に予定されています。

【国際総合部門】

特別優秀賞 小林仁志(立岩)

【栽培別部門(水田環境特A)】

金賞 角田稜典(川場湯原)

特別優秀賞 関 久由(生品)

○お米日本一コンテストinしずおか

12月17日(木)～18日(金)に「第17回お米日本一コンテストinしずおか」(主催：静岡県など)が無観客にて開催されました。総出品点数636点のうち、最終審査に残った出品75点について、食味官能審査が行われました。上位30点に与えられる金賞を天神の高井勝久さんが受賞しました。

金賞 高井勝久(天神)

入賞 細谷市衛(門前)

○大阪府民のいっちゃんうまい米コンテスト

12月13日(日)に「第10回大阪府民のいっちゃんうまい米コンテスト」(主催：大阪府米穀小売商連合会)の最終審査が大阪ガス・淀屋橋クッキングスクールを会場に、五ツ星お米マイスター10名による食味官能審査が行われ、全国から出品された298品の頂点である大阪府知事賞(いっちゃんうまい最優秀賞)に(株)雪ほたかの角田稜典さんが選ばれました。節目の10回目の大会は無観客となりましたが、大阪府米穀小売商連合会では、グランプリに輝いたお米を大阪府民に提供し、広く普及させていきたいとのことでした。

グランプリ大阪府知事賞 角田稜典(川場湯原)

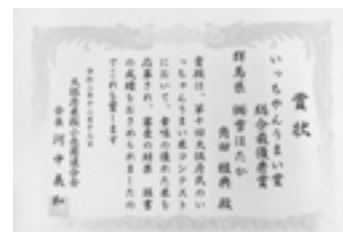

いっちゃんうまい米コンテストは初栄冠!!



シニア体験

12月2日(水)川場村社会福祉協議会の職員の方による総合的な学習「シニア体験」が川場小学校6年生を対象に行われました。体験的な学習を通して、高齢者が生活をしていく上での困難に気づき自分にできる社会福祉を考えるために行われています。車椅子体験では、車椅子に乗る児童と車椅子をおす児童。全員が両方を体験しました。「少しでも早くおされると恐い。」「段差を上がる時に声をかけてもらおうと安心する。声をかけてもらわないで急に段差を上げられるとびっくりする。」と、いろいろな言葉が飛び交っていました。児童にとって大変貴重な体験になったことと思います。



特賞旅行券は誰の手に！？ ～川場村食べ歩きスタンプラリー抽選会～



特賞を引く村長

12月4日(金)、川場村役場において「川場村食べ歩きスタンプラリー抽選会」が行われました。新型コロナウイルスの影響により例年に比べ短期間の開催となりましたが、今年は応募総数375通となりました。

特賞「10万円分の旅行券」のほか、雪ほたかやスキー場リフト券など計35本の抽選では、村関係者をはじめ、村議会議長や協賛各社・参加店の皆さまが抽選を行いました。

当選者の発表は、賞品の発送をもってかえさせていただきました。たくさんのご応募をいただき、誠にありがとうございました。

給食甲子園で優秀賞

第15回「全国学校給食甲子園」において1412の学校や施設が応募する中、川場村学校給食センターが見事優秀賞を受賞しました。

例年は会場で調理し、味の審査も行われていましたが新型コロナウイルス感染症の影響で今年度は書類審査のみ。

川場村学校給食センターでは、地元で取れる食材への理解や生産者に感謝する気持ちを育むため児童生徒に対する食育に力を入れています。給食や川場の食材に対し、「子どもや保護者の関心がより高まれば」と願っている遠藤まみ栄養教諭。郷土料理を始め、行事食、日本各地・各国の料理等、普段味わうことのできないメニューが並ぶと子ども達も興味津々。日々の献立にも力が入っています。

今回応募した献立は、ブランド米「雪ほたか」のご飯、北毛の生乳を使った牛乳、村で考案された「よかつぺ汁」子ども達の大好きな「大豆とレバーの揚げ煮」群馬県産野菜をふんだんに使った「カリカリ梅和え」川場産「ブルーベリー」です。

給食甲子園の事務局は「川場村は食材が豊富で、先生や生産者が食育に熱心。子ども達の食への関心、愛着が高まりやすい環境である。」と評価されました。



給食甲子園応募メニュー



川場村学校給食センター優秀賞受賞



全国町村監査功労者表彰

町村監査委員として職務に精励し、地方自治の振興発展に貢献されたことで谷地の井上哲夫さんが表彰されました。井上さんは、平成25年から7年にわたり町村監査委員として職務を務められています。

善意に感謝申し上げます

～清和会・(株)関工務所から木製ベンチ寄贈～

12月2日(水)、清和会・(株)関工務所より木製ベンチ計10台が寄贈されました。清和会・(株)関工務所では、24年前から村内はもとより利根沼田地域に木製ベンチ等の寄贈やボランティア活動による地域貢献を行っております。また、木製ベンチの寄贈だけでなく、村有施設の修復や草刈り等のボランティア活動も行ってあります。毎年ありがとうございます。



外国語指導助手(ALT)が、ジェシカ先生に代わりライア先生が赴任されました



ジェシカ先生

Hello everyone, I feel like it has only been yesterday when I started teaching in Kawaba. 5 years with all of you is really a once in a lifetime experience. I want to thank Mayor Toyama, The Board of Education Superintendent Mr. Miyauchi, all the teachers and staff of Kawaba elementary and junior high school, parents, students and everyone in Kawaba Village. Thank you for your warmth and kindness to me.

I will always remember the times we cleaned the mountain together. The times we enjoyed the high energy on sports day. When you will watch our classes in school and join the fun in English class. When you see me walking and you will wave at me or call me to say hi. Also, the time I rode the helicopter with my students and saw the beauty of Kawaba from above. I have made so many memories with all of you and I cannot be happier.

Wherever I may be, I will always remember you and my second home here in Japan. See you again, Kawaba! Always be happy!

皆さん、こんにちは。川場で教えはじめたのがつい昨日のこのように感じます。皆さんといた5年間は本当に一生に一度きりの経験です。外山村長をはじめ、宮内教育長さん、川場小学校・川場中学校の先生方、スタッフ、保護者、児童生徒の皆さん、そして川場村の皆さんに感謝したいです。私に温かく親切にしてくださりありがとうございました。

一緒に学校林の下草刈りをしたことをいつまでも忘れません。活気あふれる体育祭を楽しんだ時間を。学校で私たちの授業を見て、英語のクラスを楽しみながら参加するとき。歩いている私を見て手を振ってくれたり、挨拶をしてくれたりしたとき。また、生徒達とヘリコプターに乗って上から川場の美しさを見た時間も。皆さんと本当にたくさんの思い出を作ることができて、私は幸せにちがいません。

どこにいても、皆さんと日本の第二の故郷である日本の川場をずっと忘れません。また会いましょう、川場！いつまでも幸せでいてください。



ライア先生

Hello. I'm Laia Requilman from Muntinlupa, Philippines. The Philippines is famous for its beaches and islands. We don't have winter in my country, so this will be my first time to experience a very cold weather. I am not so

worried about it because the people here in Kawaba are kind and warm. Kawaba is a beautiful place and I consider this as my second home because it is the first place that I was able to visit when I first got here in Japan. My journey as an ALT at Kawaba Junior High School and Kawaba elementary school starts this year. I hope I can meet as many people as possible during my stay here. I will work hard so I can give pride and honor to Kawaba.

こんにちは。私はフィリピンのモンティンルバ市から来ましたライア・リキルマンです。フィリピンはビーチと島々で有名です。冬の季節はないので、とても寒い気候を経験するのは私にとって初めてです。ですが川場村の人達は親切で温かいので、それほど心配していません。川場は美しい場所であり、初めて日本で滞在できる場所なので第二の故郷だと思っています。私の川場中学校と川場小学校のALTとしての旅は今年始まります。ここにいる間にできるだけたくさんの人と出会えることを願っています。川場に名誉と誇りを与えられるように頑張ります。

元気いきいき！



健康福祉課だより

Vol.12

「川場村高齢者あんしん帖」ができました！



かわたんの表紙が目印です！

川場村高齢者あんしん帖とは、川場村で高齢者の方々が利用することのできる保健福祉サービスについて一覧にまとめたガイドブックです。

皆様に村で利用することのできるサービスについて広く知っていただくこと、それによって行政と地域の連携を強固にし、高齢者の方々の村での自立した生活をサポートするという目的で、今年度地域包括支援センターが作成しました。

介護予防教室や福祉有償運送、安心カードなどの各種サービスについてそれぞれ「対象者」「事業の内容」「問い合わせ先」を記載している他、地域資源マップも掲載しています。

現在は役場健康福祉課介護保険係窓口と、保健センターに設置しており、誰でもご自由に持ち帰ることができる冊子となっています。

川場村で利用することのできるサービスについて知りたいという方は、ぜひお手にとってみてください。

村役場ホームページとぬまとね医療・介護連携相談室ホームページにも冊子と同じ内容のものを掲載する予定です。こちらについてもダウンロードや印刷は自由となっておりますので、ご活用ください。今後も新たな事業の発足などに合わせてあんしん帖の内容は更新していきますので、どうぞよろしく申し上げます。

川場村地域包括支援センター ☎0278-50-1425

今月の脳トレ

□に入る漢字はなんでしょう

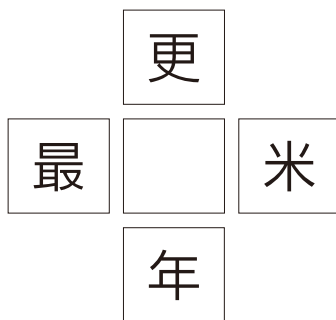

※：ㄣ景

新型コロナウイルス感染症の感染拡大によって、1月のかわたんカフェは中止となりました。再開の際には、またご連絡をいたします。

図書室からの お知らせ

図書館開館日

月曜日～金曜日

図書館閉館日

毎週土・日曜・祝日

利用時間

月・火・木

午前8時30分

～午後5時15分

水・金

午前8時30分

～午後8時30分

図書室カレンダー、 1月

日	月	火	水	木	土
					① ②
③	4	5	6	7	8 ⑨
⑩	⑪	12	13	14	15 ⑯
⑰	18	19	20	21	22 ⑳
㉑	24	25	26	27	28 29 ⑳
㉓					

○印がお休みです

毎週土・日曜・祝日は閉館日です。

「ミスティック・リバー」



子どもの頃とある事件に巻き込まれた3人は、25年後、不幸な運命の導きにより再会することになる。最愛の娘を失ったジミーの事件を担当する事になったショーン。だが、捜査線上に2人のかつての友人であるデイヴが浮上し…。

最愛の娘を失ったジミーの事件を担当する事になったショーン。だが、捜査線上に2人のかつての友人であるデイヴが浮上し…。

「カレンの台所」



普通のレシピ本のようなきっちりした手順はないけれど、魔法のような言葉を頼りに台所に立ってみると、まるで食材たちとおしゃべりするような、不思議な世界へと連れ出されます。料理って、こんなにシンプルで、かんたんで、楽しくて、自由だったのか！

「10分で読める伝記 1年生」



朝の読書の時間にもぴったり！短い時間に手軽に読める学研の「よみとく10分シリーズ」の小学校1年生向けの伝記。ヘレン・ケラー、ファールなど外国の偉人を始め、野口英世、円谷英二など日本の偉人も含めた総勢10人を紹介。

「ミュウツウの逆襲EVOLUTION」



全てのポケモンの「はじまり」と言われる幻のポケモン、ミュウ。その化石を発見した1人の科学者は、それを元に神をも恐れぬ禁断の行為に手を染めてしまう。最強の兵器として生み出されたミュウツウは、自らを生み出した人類への憎悪を募らせていき…。

「かいけつゾロリのレッドダイヤをさがせ!!」



おたからの大きなレッドダイヤがぬすまれた!? あやしいパンダや、パン職人、昆虫サーカス団の団長とともに、ゾロリたちも犯人とうたがわれて……? いったいダイヤはどこへ行ったのか? 彼らは犯人をつかまえることができるのか?

地域おこし協力隊

丸山

こんにちは、丸山です。

先月は雪の量がすごくて大変でした。真っ白で音のない銀世界はとても綺麗ですが、そんな日はできれば家の中で仕事をして過ごしたいものです。…しかしそうも言ってもらえず、どっさり降ったまさにその日、私は沼田市にある利根実業高等学校へお邪魔してきました。以前知り合った先生から、地域おこし協力隊の活動のことを生徒へ伝えて欲しいとの依頼があったのです。何故協力隊になったのか、今までの富士山集落活性化協議会での活動、今後の想いなどをお話してきました。皆さん真剣に聞いてくれて、彼女たちのなにかのヒントやこれからのきっかけになってくれたら嬉しいです。こういう発表はとても苦手で緊張しましたが、川場村だけではなく利根沼田で繋がりが広がっていくのは嬉しいですね。貴重な機会をいただけてありがたい限りです。



鈴木

こんにちは、協力隊の鈴木です。

この間大量の雪が降り積もり、皆様も大変苦労したことかと思えます。自分は川場村に来て初めてこんなに雪が積もったのを経験したのでびっくりしました。それから雪をかいてくれた除雪車の方々には物凄く感謝しています。ありがとうございました。皆さん乗用車はこの雪国川場村にお住まいであるなら、当然四駆に乗っていることかと思えます。僕は少し頭のネジが緩んでいる（又は抜け落ちていた）人間なので、川場に来て1年目の冬を体験した時「ああ、なんだそんなに積もんじゃないじゃん。」とか思いながら今年の秋には調子に乗って二駆のロードスターを購入してしまいました。それからこの雪で痛い目に遭い、「二駆じゃやっぱりだめだわ…」と痛感しました。今は自分も実家に四駆の車を取りに行きそれに乗っています。皆さんは車を購入する時はくれぐれも自分の頭のネジを締め直してからお考えください。ちなみに今僕のロードスターは雪に埋もれてただのロード（道）になっていました。そんな僕の懺悔でしたが、まだまだ雪は降りそうなのでスタッドレスタイヤの交換がお済みでない方はお早めに！



農業用免税軽油の申請手続の集中受付期間が始まります

利根沼田行政県税事務所 ☎22-4336
利根沼田農業事務所 ☎23-0188

軽油に課される軽油引取税（32.1円／1ℓ）は、農業に使用する場合などは、あらかじめ手続を行うことで免除されます。

免除の対象 ほ場の耕うん、栽培管理等、農業者が農作業を行うために使用する機械の燃料として使用する軽油

手続

- 1 あらかじめ県知事に「免税軽油使用者証」と「免税証」の交付申請を行う
※申請には「耕作証明書」や使用する農業用機械の確認書類が必要です
- 2 交付された「免税証」を、給油の際に軽油販売業者に提出し、免税軽油を購入・使用する
- 3 使用后、伝票や領収書などとともに、数量などを報告する

集中受付期間 令和3年2月1日(月)～19日(金)

申請場所 県利根沼田行政県税事務所 沼田市薄根町4412 利根沼田振興局庁舎1階

詳しくは、お問い合わせください。

沼田税務署確定申告相談会場のご案内

沼田税務署 ☎22-2131(自動音声案内)

会場 沼田税務署 2階会議室（沼田市東原新町1910-2）

開設機関 令和3年2月1日(月)から令和3年3月15日(月)

土・日及び祝日を除きます。

新型コロナウイルス感染症対策の一環として、本年は還付申告の方の申告相談を、2月15日(月)以前でも受け付けております。

相談受付 午前8時30分から午後4時まで（提出は午後5時まで）

相談開始 午前9時

◇申告の作成には時間を要しますので、お早めにお越しください。

◆確定申告会場の混雑緩和のため、時間をずらしての来場をお願いすることもあります。

◇午後2時頃までに受付をお済ませくださいようご協力をお願いします。

（相談が午後5時を過ぎる場合には、再度お越しいただく場合があります。）

◇前年に確定申告会場等でe-Tax用のID・パスワードの発行を受けた方は、国税庁ホームページ「確定申告書等作成コーナー」で申告書を作成し、IDとパスワードを入力して自宅からe-Taxで簡単に申告ができますので、是非ご利用ください。

◇スマホ・タブレットにも対応しています。

◆沼田税務署には資産課税担当職員の配置がないため、譲渡所得及び贈与税の申告相談等については、前橋税務署の職員が申告相談日を設けてお受けしていますので、次の相談日をご利用願います。

2月の相談日・・・2日(火)、5日(金)、10日(水)、16日(火)、19日(金)、22日(月)、25日(木)

3月の相談日・・・2日(火)、4日(木)、8日(月)、10日(水)、15日(月)

春の優良運転者表彰のお知らせ

次の基準に該当し、表彰を希望される方は役場総務課で手続してください。

対象者

- 銅章〈5年以上（原付含む）運転に従事し、その間交通事故・違反がない者〉
- 銀章〈10年以上（原付含む）運転に従事し、その間交通事故・違反がなく、銅章を受けている者〉
- 金章〈15年以上（原付含む）運転に従事し、その間交通事故・違反がなく、銀章を受けている者〉
- 金冠銀章〈20年以上（原付含む）運転に従事し、その間交通事故・違反がなく金章を受けている者〉
- 金冠金章〈30年以上（原付含む）運転に従事し、その間交通事故・違反がなく金冠銀章を受けている者〉
- 旭日金冠章〈40年以上（原付含む）運転に従事し、その間交通事故・違反がなく金冠金章を受けている者〉

受付期間 令和3年1月14日(木)まで ※土日は除く

必要なもの 証明書手数料670円、印鑑、運転免許証

受付場所 役場総務課（☎内線114）

守ってね！最低賃金。 使用者も、労働者も、必ず確認、最低賃金。

群馬県最低賃金（地域別最低賃金）	1時間 837円	発効日 令和2年10月3日
特定最低賃金	【製鋼・鉄素形材製造業最低賃金】	1時間 921円
	【一般機械器具製造業最低賃金】	1時間 910円
	【電気機械器具製造業最低賃金】	1時間 910円
	【輸送用機械器具製造業最低賃金】	1時間 908円
		発効日 令和2年12月31日

※最低賃金は時間額で定められており、群馬県内のすべての労働者とその使用者に適用されます。詳しくは、群馬労働局労働基準部賃金室（☎027-896-4737）又は県内の最寄りの労働基準監督署へお問い合わせください。

群馬労働局ホームページアドレス☎<https://site.mhlw.go.jp/gunma-roudoukyoku/>

※群馬県最低賃金（地域別最低賃金）引上げ支援の「業務改善助成金」もご活用ください。

問合せ先 雇用環境・均等室 ☎027-896-4739

利根沼田地区高等職業訓練校
令和3年度 訓練生募集

入校資格 中卒以上 年齢制限なし。
(中高年齢者、定年退職者も可)

木造建築科

修了期間 3年(毎週土曜日 月4回の授業)

修了後の特典

修了時の技能照査試験に合格すると技能士補となり2級技能検定の学科試験免除

諸費用 入校金 13,000円(一時金)
訓練費 36,000円(年間)
事業主会費 12,000円(年間)
教科書代 10,000円(3年間)
実習教材費 10,000円(年間)
給食費 24,000円(年間)

申込締め切り 令和3年3月25日

申込先 利根沼田地区高等職業訓練校
住所 沼田市栄町123-1
☎22-4904

受付時間

毎週(火)・(木)の午前8時から正午まで
毎週(土)の午前8時から午後4時まで

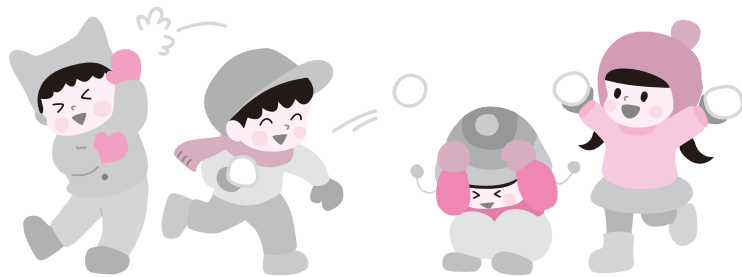

短歌

入館料二百円なり足止めて
三步後退帰る人あり
谷地 瀧田 茂子

知り合ひに配りて来しと旧友が
白菜を置く冬陽の軒に
天神 田口 満保

河口湖姿を映す富士の山
五合目あたりに雲なびかせて
門前 戸部 信雄

近ければ吾の運転で行けるのに
高速地図をじつとみつむる
谷地 井上 許子

冬空にコロナ退散と打ち上げて
彩る花火に祈りを託す
門前 戸部とき子

幼ぶるままに笑みつつ入籍日を
告げくる女孫「あとひと月」と
川場湯原出身 今井恭三郎

場所：下記は全て保健センター 問合せ：健康福祉課 健康保険係（☎内線133）

1月 健康ガイド

2歳児歯科検診

1月14日(木) 12時10分～12時30分受付
対象 平成30年9月～12月生まれ

3歳児健康診査

1月14日(木) 12時30分～12時50分受付
対象 平成29年9月～12月生まれ

子育てサロン

1月18日(月) 10～12時
対象 0歳からの乳幼児と保護者

子育て教室

1月21日(木) 9時30分～11時30分
対象 1歳以上の幼児と保護者

やんちゃクラブ・母子健康相談・モグかみ教室

1月28日(木) 9時30分～12時
対象 0歳からの乳幼児と保護者

おはなし教室

1月28日(木) 9時45分～10時15分受付
対象 令和2年1月～6月 生まれ



1月の主な行事予定

7日(木)	小・中学校第3学期始業式
8日(金)	農業委員会総会
9日(土)	消防団出初式 新年祝賀式
10日(日)	川場村成人式
11日(祝・月)	どんど焼き
22日(金)	中学校第44回立志式
28日(木)	区長定例会

今月が納期です

村県民税 第4期
国民健康保険税 第7期
学童クラブ保育料 (12月分)

納付期限 2月1日(月)

忘れずに納付しましょう。
口座振替の方は残高の確認をお願いします。
期限までに納付しないときは、延滞金を徴収します。
※延滞金額は納期限の翌日から納付の日までの日数に
応じ、年8.8%（納期限の翌日から1ヶ月を経過する日
までの期間においては年2.5%）の割合で計算した額。

表紙の写真

令和4年3月に完成予定の
姥堂大橋(仮称)から武尊山
までをドローンで撮影した1
枚です。上空から見下ると、
季節ごとによりゆく川場村
の風景がよくわかります。自然
が豊かな村だなと改めて気
づかされました。



編集後記

皆様、新年明けましておめでとうございます。
2021年の幕開けです。
今年はどうし年。
こんな話を聞いたことがありますか？
昔、神様が元旦に挨拶に来た12番目までの動物を順番に、
1年間その年のリーダーにしようというおふれを出した。
牛は、自分が歩くのが遅いので誰よりも早く、前の晩
のまだ暗いうちに出発するが、こっそり牛の背中に乗っ
ていたねずみ。神様の御殿の門が開いたとたん牛の背
中から飛び降り1番に。残念ながら牛は2番ということ
で干支の順番が2番。その後は順番に虎、兎、龍、蛇、馬、
羊、猿、鶏、犬、猪。神様のところに行く日を忘れてしまっ
た猫は、ねずみに聞いたが、ねずみはわざと一日遅れの
日を教えた。1日遅れで到着した猫は番外。それで猫は、
ねずみを恨んで今でもねずみを追い回すのだという。
干支の順番を覚えるのに、子ども達にとってはわかり
やすい話ですよ。
皆様にとって素敵な2021年となりますように…。 (恵)

人口と世帯

○世帯数/1,125世帯(+1)
○人口/3,219人(+1)
令和2年11月末
現在 ○男 /1,548人(-2)
○女 /1,671人(+3)

わがやのアイ♡ド♡ル



みひろ
須藤 美宙 くん
平成28年12月21日生/谷地

こんにちは。みひろです☆
ぼくは、車が大好きでトミカのお
もちやお家で走らせてるんだ。
歌も大好きでよく歌っているよ。
お姉ちゃんやお兄ちゃんたちと一
緒に遊ぶのも楽しいんだ！たまにケ
ンカもしちゃうけど。
お外で遊んだりもするから、見か
けたらやさしく声をかけてくれると
うれしいな！

こんにちは！さゆです！

歌ったり踊ったりするのが大好き！
家では元気な弟とケンカしたり仲
良く遊んでいるよ！ちょっと恥ずか
しがり屋けどおしゃべりは大好
き！こども園で見かけたら仲良くし
てね！



さゆ
高井 彩結 ちゃん
平成28年12月27日生/天神

ちびっこびじゅつてん

かわば森のこども園 そらくみのおともだちの作品

スクラッチ(けあい絵)

時間をかけて描きました。

色ぬいが大変だったけど楽しかったよ！！

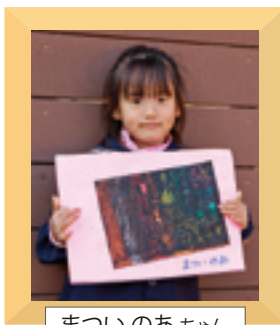

まついのあちゃん



きむらひびきくん

戸籍の窓口 11月1日~11月30日

うぶごえ 1件

氏名	保護者	地区
吉澤 愛斗	大祐	生品

たかさご 1件

氏名	地区
(春原 正志	生品
石田 洋子	沼田市

おくやみ 2件

氏名	年齢	地区
星野 守	75歳	生品
吉野 清	90歳	萩室

※掲載を希望する方は、届出の際に申し出てください。