

広報かわば

2023

5

No. 572



CONTENTS

村の情報ページ	2
川場フォト通信	11
情報ひろば	16

令和5年度 消防団役員・婦人会役員・母子保健推進員紹介

川場村消防団役員

本 部	団 長	遠藤 淳	
	副団長	砂山 政志	栗原 忍
	ラッパ長	柳 正雄	
	副ラッパ長	星野 祐二	戸丸 隆彦
第一分団	分団長	角田 陽平	
	副分団長	戸丸 聖也	勝田 隼人
第二分団	分団長	吉野 佑哉	
	副分団長	小林 武瑠	高山 拓真
第三分団	分団長	宮崎 智弘	
	副分団長	今井 光	角田 竜二
第四分団	分団長	横坂 優輔	
	副分団長	外山 清隆	外山 翔也
第五分団	分団長	小林 直人	
	副分団長	小林 宏明	飯塚 崇行
第六分団	分団長	櫛淵 和久	
	副分団長	岡村 達也	阿部 功平
第七分団	分団長	宮内 将司	
	副分団長	高井 睦	高橋 拓馬
第八分団	分団長	藤嶋 拓朗	
	副分団長	横坂 考純	宮田 浩亘
自動車部	部 長	宮田 直也	
	副部長	宮内 裕司	小林 伸寛

川場村婦人会役員

〈本部役員〉	
会 長	金子みつ江
副会長	小林 曜子
副会長（会計）	望月 雅代
教養・保健衛生部長	外山 福江
体育部長	明田 弘子
〈支部役員〉	
門前支部長	栗原 貴子
谷地支部長	横坂千恵子
川場湯原支部長	富井富士子
萩室支部長	外山 政子
生品支部長	千木良正代

母子保健推進員

会長（谷地）	関 ヒロ子
副会長（生品）	木村 清子
門前	栗原由美子
門前	栗原 貴子
谷地	廣田まゆみ
川場湯原	菅沼 真澄
川場湯原	河内奈保美
中野	横坂 房子
萩室	外山 友子
立岩	保坂 弘美
生品	春原 久代
天神	和田由美子

新規職員紹介



久保田 陸斗

- 出身地：川場村萩室
- 所属：田園整備課 建設係
- 趣味：スキー
- ひとこと
真摯に仕事に取り組み、村民の皆様のご期待に添えるよう尽力します。よろしくお願ひします。



角田 美優

- 出身地：川場村川場湯原
- 所属：住民課 住民係
- 趣味：友人とドライブ
- ひとこと
川場村に貢献できるよう業務に励んでいきますので、よろしくお願ひいたします。



萩原 壘

- 出身地：沼田市町田町
- 所属：健康福祉課 健康保険係
- 趣味：野球観戦
- ひとこと
川場村の発展に尽力し、村民の皆様がより良い暮らしができるように頑張りますので、よろしくお願ひします。

ごあいさつ



川場村駐在所長
入沢秀行警部補

川場村駐在所長が入沢秀行警部補となりました。

氏 名：入沢 秀行 ひでゆき

年 齢：60歳

出身地：太田市

趣 味：ゴルフ、ドライブ

川場村の第一印象：人が優しく、子ども達が心身共に健やか

川場村職員人事異動 令和5年4月1日発令

	新所属名及び職名	氏名	旧所属名及び職名
課長	田園整備課長兼建設係長事務取扱（昇任）	横坂 徹	教育委員会事務局補佐兼学校教育係長事務取扱
	教育委員会事務局兼生涯学習係長事務取扱	布施伸一郎	教育委員会事務局長
補佐	住民課補佐兼住民係長事務取扱（昇任）	林 小織	住民課住民係長
	むらづくり振興課補佐兼企画観光係長事務取扱（昇任）	齊藤 直子	むらづくり振興課企画観光係長
	田園整備課補佐兼農政係長事務取扱（昇任）	戸部 俊明	田園整備課農政係長
	教育委員会事務局補佐兼学校教育係長事務取扱（昇任）	関 雅美	田園整備課建設係長
係長	健康福祉課健康保険係長	諸田 恵	教育委員会事務局生涯学習係長
主査	むらづくり振興課主査（昇任）	五十嵐友昭	むらづくり振興課主任
	教育委員会事務局主査	小野里昌樹	健康福祉課主査
	教育委員会事務局主査	小林 聡史	総務課主査
主任	総務課主任（派遣解除）	今井 彩音	世田谷区政策経営部経営改革・官民連携担当課
	住民課主任（利根沼田広域市町村圏振興整備組合派遣）	宮内 裕司	教育委員会事務局主任
	健康福祉課主任	南 奨	住民課主任
	教育委員会事務局主任（昇任）	小林 伸寛	教育委員会事務局主事
新採用	住民課主事	角田 美優	
	健康福祉課主事	萩原 壘	
	田園整備課主事	久保田陸斗	
再任用	総務課主査	田中 玲子	
	健康福祉課主査	入澤 栄子	
退職	定年退職（令和5年3月31日付）	栗原 達也	田園整備課長
	退職（令和5年3月31日付）	金井 久美	健康福祉課補佐兼健康保険係長事務取扱
	退職（令和5年3月31日付）	佐藤 恭祐	教育委員会事務局主事

令和5年度等級等ごとの職員の数公表について（川場村）

地方公務員法（昭和25年法律第261号）第58条の3第2項の規定に基づき、給料表ごとに、年度当初（令和5年4月1日現在）における等級等ごとの職員の数について公表します。

○行政職給料表（一）

等級	等級別基準職務表に規定する基準となる職務	職制上の段階別人数と割合			内 訳	
		(人)	(%)	段 階	職 名	(人)
1級	定型的な業務を行う職務	11	20.8	主事級	主 事	7
					保健師	4
					計	11
2級	相当な知識又は経験を必要とする業務を行う職務	14	26.4	主任級	主 任	13
					保健師	1
					計	14
3級	高度な知識又は経験を有し相当困難な業務を行う職務	9	17.0	主査級	主 査	7
					主査（再任用）	2
					計	9
4級	困難な業務を行う職務	4	7.5	係長級	係 長	4
					計	4
5級	特に困難な業務を行う職務	7	13.2	補佐級	補 佐	7
					計	7
6級	重要な業務を行う職務	8	15.1	課長級	課 長	5
					局 長	2
					室 長	1
					計	8
合 計		53	100			

教職員紹介

転入された先生方を紹介します。

小学校

河合 恵 教頭

川場の美しい風景を楽しみながら出勤し、明るく元気な子どもたちの声に癒やされて、この地に着任できましたことを幸せに感じております。

川場の子どもたちの毎日が、今日が楽しく明日が待ち遠しい日々となるように、精一杯の力で尽くしたいと思います。どうぞよろしくお願いいたします。



栗原 健志 教諭

今年度、高崎市より転任してきました。川場村に来てみて、賑わいを見せる田園プラザや吉祥寺の庭園をはじめとする美しい自然に出会い、胸がいっぱいになりました。この思いを、川場村の宝である子ども達に小学校教育という形で届けていきます。



茂木 稔 教諭

みどり市笠懸北小学校より転任してきました。川場村の子どもたちとともに学び、ともに成長していくことができるよう、誠心誠意努めてまいります。至らぬ点もあるかとは思いますが、温かく見守っていただければと思います。何とぞ、よろしくお願いいたします。



白石 沙耶香 教諭

沼田市立沼田東小学校から参りました、白石沙耶香と申します。川場村での勤務は初めてです。分からないこともたくさんありますが、一日も早く慣れ、子どもたちと一緒に楽しく頑張りたいと思います。よろしくお願いいたします。



入澤 浩史 教諭

再任用2年目で利根小学校から異動してきました。川場村には17年前、特別派遣社会教育主事としてお世話になり、役場の研修旅行でカンボジア・ベトナムに行かせていただいたよい思い出があります。今年は拠点校指導教員として初任者の指導にあたりますが、どうぞよろしくお願いいたします。



内田 蛍 養護教諭

今年度、沼田市立薄根小学校から新規採用職員として川場小学校にお世話になります。養護教諭の内田蛍です。私の出身地は片品村で、川場村は幼い頃から馴染み深い場所でした。そんな川場村で養護教諭として働くことができ、嬉しく思っております。ご迷惑をおかけすると思いますがよろしくお願いいたします。



春原 亜由美 教諭

こんにちは。この度、昭和村立南小学校より転任してきました春原亜由美です。生まれ育った川場村で、また、6年間過ごした川場小学校で勤務できることを大変嬉しく思います。川場村の宝である子どもたちのために精一杯頑張りたいと思いますので、よろしくお願いいたします。



本田 祐子 教諭

本年度、沼田中学校から来ました。2度目の川場小勤務となります。今回は、小1～小4の図工、小5～中学校の家庭科担当ということで、小中全ての児童生徒と関わることができ、ワクワクしています。1年間よろしくお願いいたします。



ウッド 一美 教諭

昨年度は川場中学校でお世話になりました。本年もご縁があり、川場小学校に勤めることとなりました。小学校は他県にて十年程務めたことがあります。群馬県の小学校勤務は初めてですが、子どもたちと元気に楽しく過ごして行きたいと思っております。



中学校

角田 章子 教諭

昭和中学校から転任して参りました、角田章子と申します。担当教科は国語です。山々に咲く花々、夏場の川辺、そして秋の稲穂の輝き、武尊の雪景色と、とても好きな景色が川場村にはあります。この地で子どもたちと一緒に学べることを本当に嬉しく思います。大きく成長する子どもたちの助けに少しでもなれるように、1日1日を大切に、精一杯頑張りたいと思います。よろしくお願いいたします。



長山 浩也 教諭

高崎市立新高尾小学校から参りました、長山浩也と申します。1年A組の担任、教科は理科を担当します。中学校では初めての勤務となりますが、子どもたちの成長を後押しできるよう、精一杯頑張りたいと思います。よろしくお願いいたします。

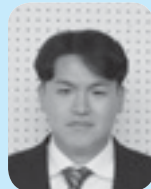

瀧間 京子 教諭

本年度、川場中学校に勤務いたします瀧間京子と申します。専門教科は美術、小学校5・6年生の図工も担当いたします。幼い頃に親戚の家によく訪れた思い出深い地での勤務を、大変嬉しく思っております。どうぞ、よろしくお願いいたします。



転出された先生方、お世話になりました。

小学校

教頭	新谷 毅	渋川・渋川北中	教諭	大岩 哲夫	退職
教諭	中島 つばさ	県立二葉特別支援学校	教諭	永井 志乃	退職
教諭	藤井 祐聖	沼田東小	教諭	石井 春香	退職
養護教諭	川村 春香	退職	教諭	野上 和栄	退職

中学校

教諭	星野 勇	利南東小
教諭	荒木 崇史	沼田中

特定健診、後期高齢者健診、結核・肺がん検診、 前立腺がん検診のお知らせ

健康福祉課 健康保険係(☎内線134)

●特定健診、後期高齢者健診の対象者

特定健診：40歳以上の国民健康保険加入者
後期高齢者健診：75歳以上の後期高齢者保険加入者
※対象全員の方に受診票と案内を送付します。

●結核・肺がん検診、前立腺がん検診の対象者

結核・肺がん検診：40歳以上の男女
前立腺がん検診：50歳以上の男性

※4月に実施した受診希望調査で「村の検診を希望する」と回答した方に受診票が送付されます。(結核検診は、65歳以上の方の受診が法律で義務付けられているため、結核・肺がん検診の受診希望調査無回答の方にも受診票が送付されます。)それ以外で受診を希望する方は担当までお申込みください。

◎集団検診日程表

期 日	受付時間	対象地区	場 所
7月10日(月)	午前7時30分 } 午前10時30分	門前・天神	門前集会場
7月12日(水)		谷 地	谷地多目的集会施設
7月18日(火)		川場湯原	川場湯原集会場
7月20日(木)		中野・萩室・立岩	萩室集会場
7月21日(金)		生 品	生品多目的集会施設
8月6日(日)		全地区	川場村保健センター

*対象地区は決まっていますが、どこの会場でも受けることができます。

◎個別検診について

特定健診及び後期高齢者健診は個別検診(医療機関での健診受診)も可能です。
実施期間：令和5年6月～12月
実施医療機関等の詳細は受診票と一緒に送付されます。

川場村国民健康保険・後期高齢者医療保険加入のみなさんへ 令和5年度 人間ドック費用の補助について

健康福祉課 健康保険係(☎内線133)

川場村では、国民健康保険、後期高齢者医療保険加入者を対象に、病気の予防や早期発見のため、人間ドック検査費用の一部を補助しています。

●対象者

国民健康保険に加入している35歳以上で、国民健康保険の滞納がない世帯の方および、後期高齢者医療保険に加入している方。

※毎年7月に行う特定健康検査を受けてない方は、人間ドックの検査結果票を提出していただくことになります。

●受診期間 令和5年4月1日～令和6年3月31日まで

●医療機関 指定はありません。どこでも自由に受診できます。

●補助金額

検査費用の3分の2を補助(上限3万8千円、令和5年度受診分1回のみ補助)

●申請方法

- ①受診する前に、保険証を持参のうえ、補助金の申し込みをしてください。(令和6年2月末日までに申し込んでください。)
- ②受診した後、検査結果票・領収書・印鑑・振込先口座番号が確認できるものを持参のうえ、補助金交付申請(最終メ切：令和6年3月末日)をしてください。

脳ドック・心臓ドック検診 費用の一部助成について

健康福祉課 健康保険係(☎内線133)

川場村では、「脳ドック・心臓ドック」の検診費用を一部助成しています。

●対象となる方

川場村に一年以上居住する40歳以上の村民で、世帯全員に村税の滞納がない方。

ただし、各保険及び職場等から助成を受けることができる方は除きます。

●お申込み

検診を受ける前に、健康保険証と印鑑をご持参のうえ、健康福祉課の窓口でお申込みをお願いいたします。

●助成金

検診費用の3分の2の額(30,000円を上限とします。ただし、両方の検診を同時に受ける場合は、上限60,000円です。)

助成は3年に1回受けることが可能です。

川場村任意予防接種費用助成について

健康福祉課 健康保険係(☎内線133)

感染症の蔓延や罹患による重症化予防、接種費用負担軽減を目的に、希望者に対し任意の予防接種費用の助成を行います。

●助成対象の予防接種

	高齢者肺炎球菌	風しん	おたふくかぜ ◎新規事業	带状疱疹 ◎新規事業
ワクチン	23価ワクチン	MRワクチン 風しんワクチン	おたふくかぜワクチン	生ワクチン 不活化ワクチン
対象 ^(※)	定期予防接種対象外の66歳以上の方	・妊娠を希望している女性またはパートナー ・妊娠中の女性のパートナー	・1歳～2歳 ・小学校入学前の1年間	50歳以上の方
助成額	4,000円	5,000円	6,000円	生：5,000円 不活化：10,000円
助成回数	1回	1回	各1回	生：1回 不活化：2回
申請方法	役場窓口に事前申請	役場窓口に事前申請	事前申請不要 医療機関を予約し、接種を受けてください。	役場窓口に事前申請

※上記の対象者は、過去に村の助成を受けたことがない方に限ります。

○**対象期間** 令和5年4月1日～令和6年3月31日（今年度中に助成を受ける申請をした場合）

○**実施場所** 利根沼田管内の予防接種実施医療機関（利根沼田地域以外の医療機関で接種を受ける場合は、事前にご相談ください。）

骨髄移植等の理由による定期予防接種ワクチン再接種費用助成（◎新規事業）

20歳未満で、骨髄移植手術などの医療行為により、接種済みの定期予防接種の予防効果が期待できず、再接種が必要であると医師に診断された人を対象に、定期予防接種ワクチンの再接種にかかる費用を助成します。

第5期風しん抗体検査・予防接種に関するお知らせ

健康福祉課 健康保険係(☎内線133)

昭和37年4月2日～昭和54年4月1日生まれの男性へお知らせ

この世代の男性は、過去に公的な予防接種が行われていないため、風しんにかかりやすいと言われています。自分自身と、これから生まれてくる世代の子どもたちを守るために、ぜひクーポン券をご利用いただき、風しん抗体検査と予防接種を受けてください。

クーポンを使えば抗体検査（5,000円相当）と予防接種（10,000円相当）が無料です！！

○STEP1:クーポン券と案内通知を確認する

- ・抗体検査をまだ受けたことのない方に対し、クーポン券と案内通知が送付されています。
クーポン券の有効期限が切れている方も、期限が延長され、
令和7年（2025年）3月31日まで使えるようになりました。

- ・クーポン券を紛失された方には、再発行できます。上記お問合せ先までご連絡ください。

○STEP2:風しんの抗体検査を受ける

- ・検査は、医療機関（診療所など）や健康診断等で、採血して行います。
- ・勤め先の健康診断や人間ドックの際にも、抗体検査を受けられる場合があります。（詳しくは勤め先の担当者又は、医療機関へお問合せください。）

○STEP3:検査の結果を聞き、免疫がない場合は風しんの予防接種を受ける

- ・風しんへの免疫がなかった方は、予防接種を受けてください。
- ・検査の結果、十分な抗体があった方は、予防接種は不要です。

川場村特定疾患等患者見舞金の受給申請について

健康福祉課 福祉係 ☎内線139

川場村では、特定疾患等患者及びその家族の福祉の増進を図ることを目的として、見舞金の支給を実施しています。

この制度を受けられる方は、川場村に居住し、住民基本台帳に記載され、群馬県が実施する特定疾患医療または小児慢性特定疾患医療の受給を現に受けられている方、並びに人工肛門もしくは人工膀胱の手術を受けられた方です。

見舞金の受給を希望される方は、役場へ申請してください。

持ち物

- ①特定疾患医療受給者証、小児慢性特定疾患医療受給者証
または特定疾患老人保健法一部負担金受給者証（写しでも可）
*人工肛門・人工膀胱の方は障害者手帳
- ②印鑑
- ③振込先の確認できるもの（ご本人名義の金融機関の通帳等）

申請先

川場村役場 健康福祉課 福祉係

支給及び見舞金額

患者1人につき24,000円を口座振込により支給します。

※平成27年度より患者1人につき1回限りの支給に変更になりました。

※昨年度以前に受給された方は申請できませんのでご注意ください。

身体障害者及び そのご家族の皆さんへ

健康福祉課 福祉係 ☎内線139

群馬県心身障害者福祉センターが巡回相談します。
相談は全て予約制です。

実施日時 令和5年7月5日(水)

受付は10:00~12:00

会場 テラス沼田（4階 防災会議室404）
沼田市下之町888

相談科目 整形外科

相談内容 ・身体障害者に関する各種の相談
・補装具の要否判定

持ってきていただくもの

- ・身体障害者手帳
- ・現在使用している補装具

相談希望者は、令和5年6月16日(金)までに役場健康福祉課福祉係に予約申込みをしてください。

※障害が重い等の理由により巡回相談の会場に来場することができない方については、ご自宅に訪問することもできますので担当までご相談ください。

9価HPVワクチンが公費接種の対象になりました

健康福祉課 健康保険係 ☎内線133

HPVワクチンは子宮頸がんの原因となるヒトパピローマウイルス（HPV）の感染を防ぎます。今までのワクチン（2価・4価）に、9価ワクチンが公費接種の対象に加わりました。

対象者 平成9年度～平成22年度生まれで定期接種が完了していない女性

○予診票について

9価ワクチンを接種する場合も、送付済みの予診票を使用できます。

○2価・4価ワクチンを1～2回接種した方へ

原則として同種ワクチンで接種を完了させますが、医師と相談のうえ途中から9価ワクチンに変更することも可能です。その場合も公費で接種をすることができます。

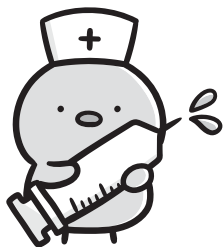

新型コロナウイルスワクチン接種に関するお知らせ

健康福祉課 健康保険係 ☎内線135

特例臨時接種の実施期間延長について

新型コロナウイルスワクチン接種を無料で受けられる期間が、2023年度末まで1年間延長になりました。

今後のワクチン接種スケジュールについて

○令和5年春開始接種（5月～8月）

対象者：初回接種（1・2回目接種）を終了し、前回の接種から3ヶ月経過した以下の方

- ①65歳以上の方
- ②5歳～64歳の方で、基礎疾患を有する方
- ③医療機関や高齢者施設、障害者施設等の従事者



事前申請が必要です。

○令和5年秋開始接種（9月～12月）

対象者：初回接種（1・2回目接種）を終了し、前回の接種から3ヶ月経過した5歳以上の全ての方

※具体的な利根沼田地域の体制については未定です。順次、広報等でお知らせいたします。

軽自動車税（種別割）の納期は5月31日(水)です

軽自動車税（種別割）の納税通知書を5月中旬に所有者（4月1日現在）に発送します。

- ◆ 役場会計窓口、金融機関、郵便局、[地方税統一QRコード対応金融機関](#)で納税できます。
- ◆ 口座振替の方は、預金残高の確認をお願いします。口座振替後の車検用納税証明書は6月中旬頃に発送します。
- ◆ 「地方税統一QRコード（^{イーエルキューアール}eL-QR）」を利用し、[スマートフォンアプリ](#)でも納税できます。
- ◆ 「[地方税お支払サイト](#)」から、[クレジットカード](#)でも納税できます。



「地方税お支払いサイト」

自動車税（種別割）は5月31日(水)までに忘れずに！

- ◆ 自動車税（種別割）は、[スマートフォンアプリ](#)でも納税できます。
- ◆ 「[地方税お支払サイト](#)」から、[クレジットカード](#)でも納税できます。
- ◆ コンビニエンスストアでも納税できます。



「自動車税特集」
QRコード

自動車税の減免は5月31日(水)まで

障害者の移動のために、本人かその家族が所有・使用する自動車は、申請することで自動車税（種別割）が減免されます。減免を受けられるかどうかは、自動車などの所有条件や障害の区分、等級などによって異なります。納付前に下記まで手続きください。

※減免を受けることができる自動車は、普通自動車と軽自動車を合わせ、障害のある人1人につき1台です。

※普通自動車と軽自動車の申請窓口は違うのでご注意ください。

軽自動車の場合：住民課税務係 ☎52-2111

普通自動車の場合：利根沼田行政県税事務所 ☎22-4336

又は群馬県自動車税事務所 ☎027-263-4343

花いっぱい運動助成のお知らせ

住民課 住民係（☎内線126）

川場村を花と緑に囲まれた美しい村にするために、花植えによるみなさまの積極的な美化活動を推進し、予算の範囲内において花の苗代や肥料代の一部を助成します！

●対象者

村内で花植え活動をする3人以上のグループになります。ご近所やご家族お誘い合わせでの申請も可能です。

●活動場所

村内の公共施設や沿道。沿道であれば自己所有地でも構いません。
（所有地でない場合は、必ず実施場所の管理者等の了解を得るようにしてください）

●補助金の額

経費の2分の1以内で、上限1万円になります。

●手続き

☆花を植える前に、住民課へ申請してください。

【申請時に必要なもの】

- ①花いっぱい運動助成金交付申請書
- ②作業前の写真及び位置図（住宅地図等のコピーでも可）
- ③事業内訳及び構成員名簿

また、花植完了時には実績報告書を提出していただきます。（領収書のコピーと写真が必要になります）

※助成金を受けたグループは花植えが終わった後も、花苗や花木の適正な管理をお願いします。

●注意事項

県や国などの類似事業に重複申請することはできませんのでご注意ください。

第2弾マイナポイントの 申込期限の延長について

～令和5年9月30日に申し込み期限が延長されました～

総務課 財政係（☎内線112）

令和5年度広報かわば4月号5ページでお知らせした「第2弾マイナポイントの申込について」ですが、申込期限が令和5年5月31日から令和5年9月30日に延長されました。

◎マイナポイント申込支援窓口について

場 所：役場庁舎 1階 総務課窓口

時 間：午前8時30分～午後5時15分
（役場開庁日のみ受付）

必要なもの：

- マイナンバーカード
- マイナンバーカード取得時に設定した「利用者証明用パスワード（数字4ケタ）」
- キャッシュレスサービスの個人識別コード（IDとパスワード）等
- 公金受取口座に登録する通帳またはキャッシュカード

※令和5年2月末日までに申込申請を済ませたマイナンバーカードが、第2弾マイナポイント申込の対象です。

※申込期限間近は、混雑が予想されます。お早めのお手続きをお願いいたします。

川場村内の稲作生産農家のみなさまへ

第25回米・食味分析鑑定コンクール：国際大会に出品しませんか？

田園整備課 農政係 ☎内線152

国際部門で金賞を受賞された方に、川場村より旅行券（10万円相当）を贈呈いたします！！



令和5年12月1日(金)、2日(土)に新潟県津南町で「第25回米・食味分析鑑定コンクール：国際大会」が開催されます。昨年の長野県・小諸市大会では、総出品数は5,280検体にもものぼり、金賞の道は険しいものでしたが国際部門で小林仁志さん（立岩）が2年連続6回目の金賞受賞いたしました。（5回目を超えたため褒賞は対象外）

本コンクールで、川場村のお米は通算14回（累計12名、通算18）の大会で金賞を受賞しており、全国にその名を轟かせております。

川場村では、今年度の大会に出品し、国際部門で金賞を受賞した方に、旅行券（10万円相当）を贈呈いたします。



昨年度大会の様子

趣 旨

- ・川場村のお米が、全国的に高い評価を受けることにより、農家のみなさんの大きな励みとなること。

贈呈資格

- ・第25回米・食味分析鑑定コンクール国際大会の国際部門で金賞を受賞すること
- ・川場村民であること
- ・川場村内のほ場で栽培されたお米であること
- ・米・食味分析鑑定コンクール国際大会において、国際部門金賞の受賞が通算5回に達していないこと

注 意 点

- ・うるち米（こしひかり、ひとめぼれなど）を玄米で出品します。もち米、精白米は出品できません。
- ・受付期間等、大会の詳細は、主催者より発表され次第、広報等でお知らせいたします。

くみ取り式トイレ、単独浄化槽を使用されている方へ

合併処理浄化槽を設置しませんか？

田園整備課 建設係 ☎内線155

川場村では、くみ取り便槽や単独処理浄化槽等から合併処理浄化槽への転換設置に対して、予算の範囲内において設置費用の一部を補助しています。

区分	5人槽	6～7人槽
単独処理浄化槽からの転換（既存の単独処理浄化槽を撤去しない場合）	370,000円	470,000円
単独処理浄化槽からの転換（既存の単独処理浄化槽を撤去する場合）	470,000円*	570,000円*

※撤去する場合は、エコ補助金として10万円が上乗せされています

※エコ補助金10万円（県補助金）は予算枠がありますので、申請時期によって補助対象外となる場合もあります。

※浄化槽を設置する場所が、川場村公共下水道処理区域外の場合に対象となります。

着工後の申請は、対象外です。工事前に必ず田園整備課 建設係までご相談ください。

防災行政無線 個別受信機の貸与について

総務課 財政係 ☎内線115

川場村では、防災行政無線の個別受信機を1世帯あたり1台無償貸与しております。

まだ、お住まいの住宅等へ設置されていない方や村内に転入された方で貸与を希望する方は役場総務課までお問い合わせください。

※電波の受信状況により住宅に外部アンテナを取り付ける必要がございます。

貸与品のため、無くしたり壊したりした場合は、損失額を負担頂く場合がございます。

川場村スズメバチの巣駆除費補助金

総務課 財政係 ☎内線115

補助対象者（次の全てに該当する者）

- 1 村内に住所を有する者、かつ、スズメバチが営巣している土地若しくは建物を所有、管理又は賃借する者で駆除業者により、スズメバチの巣を駆除した者。
- 2 村税等の滞納がない者

補助金の額

補助金の額は、駆除に要した費用の2分の1以内の額とし、1万円を限度とする。ただし、その額に100円未満の端数が生じたときは、その端数を切捨てた額とする。

申請に必要なもの

- 1 駆除に要した費用の領収書
- 2 駆除前と駆除後の状況写真

～詐欺にご注意～

川場村特殊詐欺防止機能付き電話機等購入費補助金事業

総務課 財政係 ☎内線113

対象者（次の全てに該当する者）

- 村内に住所を有する者
- 補助金を申請した日において満65歳以上の者のみで構成される世帯に属する者
- 村税の滞納がない者

補助金の交付対象となる電話機等（次の全てに該当するもの）

- 補助対象者が購入し、居住する住居に設置したもの
- 電話機又は電話機に容易に取り付けることが可能な外付け機器で、次のいずれかの機能を有するもの
 - ア 電話の着信時に、相手方に警告音声を発する機能を有し、かつ通話中にその内容を自動で録音する機能
 - イ 迷惑電話番号データベースに登録された情報等により、被害を引き起こす可能性のある電話番号を自動で判別して、着信を拒否又は警告表示する機能

補助金の額

電話機等の購入に要した費用の2分の1以内の額（上限5,000円）

申請に必要なもの

- 領収書その他の支払いをしたことを証する書類の写し
- 購入した電話機等の機能が確認できる書類（カタログ、取扱説明書等）の写し

☆補助金の交付対象となる電話機等は、補助対象者が属する世帯につき1台限りです。

こども里山自然学校・川場まるごと滞在記（夏の教室）

さあ～みんな集まれ～！！

森で遊び、川で泳ぎ、満天の星空を眺める。少しだけ日常から離れて過ごす特別な時間。

そんな体験を世田谷区のこどもたちと一緒に楽しみませんか？

ほんの少しの勇気と遊び心をリュックに詰め込んで！！

たくさんの方々と楽しい思い出をみんなでつくりましょう！！

◆2023年こども里山自然学校（夏の教室）募集要項◆

実施日：8月7日(月)～10日(木) 3泊4日
対象：川場村・世田谷区の小学校5・6年生
定員：50名（応募多数の場合は抽選となります）
参加費：16,190円…宿泊費・食事（初日夕食～最終日昼食）・保険等含む

◆2023年川場まるごと滞在記（夏の教室）募集要項◆

実施日：8月7日(月)～10日(木) 3泊4日
対象：川場村・世田谷区の中・高校生
定員：16名（応募多数の場合は抽選となります）
参加費：19,780円…宿泊費・食事（初日夕食～最終日昼食）・保険等含む

申込方法

こども里山自然学校（夏の教室）もしくは、川場まるごと滞在記参加希望と明記し①参加者氏名（ふりがな）②住所③電話番号④学年⑤性別⑥年齢を明記し、5月31日までに以下の事務局まで、はがき又はFAXにてお申し込みください

問合せ先

〒378-0101 利根郡川場村谷地1320 世田谷区民健康村
☎52-3311 ☎52-3313
🌐<https://www.furusatokousha.co.jp/>

希望に胸を膨らませ… ～入園・入学式～

4月3日(月)に、かわば森のこども園、7日(金)には、川場小・中学校で、それぞれ入園・入学式が行われました。今年度も新型コロナウイルス感染症拡大防止の観点から規模を縮小した式ではありましたが、マスクを外しての入場など、コロナ前のスタイルが少しずつ戻ってきました。

こども園では、家族から離れての集団生活が始まります。1日でも早く慣れて元気いっぱいに過ごしてくれることと思います。

小学校では、先月の卒園式より少し大きくなった22名が新たな生活に胸を躍らせながらランドセルを背負い小学校の門をくぐりました。名前を呼ばれると大きな声で返事ができました。

中学校の入学式では、制服姿で新しい環境への期待と不安が入り交じった面持ちの31名が、これから始まる新生活に向けて堂々とした立派な態度で式に臨んでいました。

かわば森のこども園



川場小学校



川場中学校



令和4年度 上毛賞贈呈



桑原 忠三さん、治子さんに「上毛社会賞」が贈呈されました

3月28日(火)、上毛ホール(前橋市)で上毛賞贈呈式が行われました。「上毛賞」は、上毛新聞社が社会活動や芸術文化、文学、スポーツで功績があった県内の方を対象に表彰するもので、上毛社会賞 個人の部で桑原忠三さん(萩室)と妻の治子さんが受賞されました。

桑原さん夫婦は約30年間、自宅近くにある萩室地区のバス待合所の掃除と土手の手入れを継続された功績が認められ受賞に至りました。

◀夫婦を代表して贈呈式に参加された忠三さん(右)



吉野猛さん(谷地)に感謝状が贈呈されました

4月14日(金)、令和5年3月31日付けで行政相談委員を退任された吉野猛さんに総務大臣(群馬行政監視相談センター)から感謝状が贈呈されました。

吉野さんは平成27年4月に行政相談委員に委嘱されてから、4期8年間の永きにわたり、行政に関する悩みごと相談や行政への意見・苦情の窓口としてご尽力され、村民の皆さんと行政のパイプ役として活躍されました。



感謝状が贈呈された吉野さん(左から2番目)



上宿原土地改良事業が完了しました

～竣工記念碑除幕式並びに事業完了報告会を開催～

3月28日(火)に川場村武道館裏の村有敷地内において、川場村営上宿原土地改良事業竣工記念碑除幕式並びに事業完了報告会が行われました。本事業は、国、県の補助金である農地耕作条件改善事業補助金(R2～4年度)を活用し、上宿原地区における従前の不整形な農地や道路を、ほ場整備工事の実施により区画整理、道路整備を行い、さらには大字、字が入り込む公図の混乱を換地処分によって、大字門前字上宿原に統一して整理しました。

地権者、耕作者のみなさまにとって、整備された農地での効率的な農作業が実現し、農作物の生産性向上に役立つことが期待されます。



川場村役場新庁舎等の建築工事の様子

新庁舎の建設経過をドローンなどで撮影していきます。

4月4日現在



4月18日現在



ザスパクサツ群馬恩返しプロジェクト 「ホームゲーム市町村day」観戦招待のお知らせ

ザスパクサツ群馬を日頃から支えてくださっている地域の皆様への「恩返し」をテーマに実施する地域貢献活動の一環として、(株) ザスパ様から、川場村在住者を対象（先着100名限定）に、ホームゲームの観戦招待をいただきました。

これまで正田醤油スタジアム群馬にご来場されたことのない皆様、また、しばらくザスパクサツ群馬のホームゲーム観戦から遠ざかられている皆様にも、選手たちのプレー、イベントを実施する現在のホームゲームをご覧くださいいただけます。ホームゲーム観戦を通じて、クラブを身近に感じていただき、これまで以上の応援をお願いします。

招待試合の詳細

【日時】2023年5月7日(日)14:00 キックオフ

【試合】ザスパクサツ群馬 VS レノファ山口FC

【会場】正田醤油スタジアム群馬（前橋市敷島町66）

【席種】バック自由B席

【応募】QRコードの専用フォームからお申込みください。（先着100名）



「住み慣れた家で安心して暮らせる村」

かわたんふれあい
cafe

あれ、それ、だより

令和5年度川場村介護予防教室が4月から始まりました

村内在住65歳以上の方が、運動や交流を通して介護予防を行う教室、「ヘルスアップ教室」「ほっこり教室」「にっこり教室」「ハッスル教室」「すこやか教室」それぞれの教室合わせて68名の方が元気に参加、開始されました。半年から一年を通し、自分の健康は自分で守るために頑張っていきます！



ヘルスアップ教室



ほっこり教室



にっこり教室



すこやか教室

薬のことで困ったら、地域の薬剤師に相談できます（在宅医療介護連携事業）

サプリと内服の飲み合わせや飲み残り、薬の数が合わないなど、薬に関することは地域の薬剤師に相談しましょう。適切な調整や変更、助言など、必要な方には自宅に伺い調整してもらうこともできます。パンフレットご希望の方は役場介護保険係窓口、包括支援センターまで。（ぬまとね医療・介護連携相談室HPからダウンロードも可）



今年のかわたんふれあいカフェも笑顔いっぱいです！



かわたんふれあいカフェ（認知症カフェ）は、認知症になっても、住み慣れた自宅で過ごすことのできるやさしい地域づくりの場（カフェ）です。もの忘れや健康相談も随時行いますので、お気軽にお越しください。

今月の脳トレさぷり

問1 どこの県の郷土料理でしょう

- ①きしめん
- ②なめろう
- ③わんこそば
- ④凍み餅
- ⑤いぶりがっこ



問2 □に入る漢字はなんでしょう

	今	
来	□	休
	刊	

認知症になっても安心して暮らせる村へ

かわたんカフェ

5月15日(月)

9:30~11:30 保健センター
検温、手指消毒、マスク会食

監 2 田 菅田 津 9
首 管 監 7 首 主 監 6 首 善 士 2 首 呼 委 1 1 目 : 景



令和5年4月より

図書館開館日

月曜日～金曜日

図書館閉館日

毎週土・日曜・祝日

利用時間

月・木

午前8時30分
～午後5時15分

火・水・金

午前8時30分
～午後8時30分

図書室カレンダー、
5月

日	月	火	水	木	金	土
	1	2	③	④	⑤	⑥
⑦	8	9	10	11	12	⑬
⑭	15	16	17	18	19	⑳
㉑	22	23	24	25	26	㉒
㉓	29	30	31			

○印がお休みです

毎週土・日曜・祝日は閉館日です。

子どもの心に光を灯す



子どもたちの性の問題や父親不在の家庭の話などを織り交ぜながら、理想の母親

像をおかめの面に譬えたエピソードなどを例に、家庭教育復興への願いを言葉に託す。子どもたちにどう向き合えばよいかと悩む父母や教師が多い昨今への処方箋。

おじさんはどう生きるか



「気の弱いおじさん」が味わった、夫婦の冷戦をはじめとする悲喜こもごも、うす毛問題、

時代とのズレ、うまがあわない老母との距離感の取り方など、数々の赤っ恥体験から、今こそ綴る「意地を張らずに生きる」ヒント。

ブランド米開発競争

美味しいコメ作りの舞台裏



2018年2月、美味しい米の代表である魚沼コシヒカリが食味ランキングで特AからAに陥落

したと言う衝撃のニュース。目指すのは更なる美味しさか、収穫量か、栄養か、冷害耐性か。ブランド米開発の舞台裏と米作現場の課題に迫る。

最高におもしろい人生の引き寄せ方

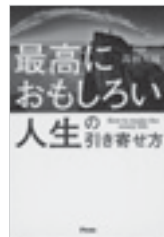

たった一度の人生、悩んでいるのはもったいない！人生をおもしろく生きる方法や、ダメだと思ったときの切り抜け方など、ナショナルジオグラフィックが認めた、話題の探検家である著者がやりたいことを続ける方法を紹介します。

モナ・リザとレオナルド・ダ・ヴィンチ

名画のひみつ



2019年に没後500年を迎えたレオナルド・ダ・ヴィンチ。本書では、日本でも有名な名画「モナ・リザ」の謎に迫る。「モナ・リザ」とは誰なのか？なぜ神秘的に見えるのか？天才ダ・ヴィンチの伝記や他の傑作絵画も紹介。

地域おこし協力隊

梅田

皆さま、初めまして。

4月より地域おこし協力隊として活動しております梅田裕大(ウメダ ユウダイ)と申します。主な仕事としましては、9月に行われる上州武尊山スカイビュートレイルの運営と観光を中心に村の広報をさせていただきます。

普段は役場近くの事務所で活動しておりますが、村の至る所に現れるくらい動き回っていきたくと思います！

初めてですので、この場をお借りしまして簡単に私の自己紹介をさせていただきます。

出身は宮城県で、大学進学を機に群馬県に来るようになりました。

その後東京で社会人生活を3年間行い、再び群馬に戻ってくることとなった25歳です。

私が群馬に戻ってきた理由、それは、「群馬が好き」からです！

4月1日に引っ越しし、短い期間の中でも川場村の自然の良さを痛感した回数は数え切れず、これからの生活にも胸躍らせております！

まずは村のことを理解し、村民の皆さまに1日も早く覚えてもらえるよう一所懸命取り組んでまいります！

今後ともよろしくお願いたします。



渡部

温かくなり、休みの日は日向ぼっこをしながら、昔の趣味のひとつであった燻製をやり始めようかな～と思っている渡部です。

新年度になり、川場村で初めての春を迎えます。川場村で桜を見るのは初めてなので村内の桜を撮りました。是非見てください！渡部の地域おこし協力隊 Instagramのアカウントでは、今回載せていない桜の写真も載せてあるので是非、そちらの方にも見に来てください。

益々、忙しくなりますが、体調を崩さずに頑張っ活動していきます。皆様も体調に気をつけてゴールデンウィークを楽しみましょう！

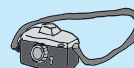
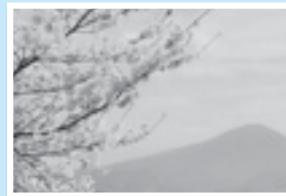

税務署からのお知らせ

◇消費税の免税事業者の方向けに、消費税の「インボイス制度説明会」を次のとおり開催します。

- 会場** 沼田税務署 1階会議室
日時 令和5年5月9日(火)、5月23日(火)、6月6日(火)、6月20日(火)
 (午前の部)10:00~11:30 / (午後の部)14:00~15:30
定員 各回20名(事前予約制)
 来場に当たっては、公共交通機関をご利用ください。
問合せ先 ☎0278-22-2133 沼田税務署 個人課税部門
 ☎0278-22-2368 沼田税務署 法人課税部門

◇「インボイス制度説明会」の後、登録の要否について悩んでいる免税事業者の方向けに「登録要否相談会」を開催します。「登録要否相談会」をご希望される場合、説明会の予約の際にお申し出ください。
 ※申し込み状況により、ご希望に沿えない場合があるのでご了承ください。

住民基本台帳閲覧状況

住民基本台帳法第11条第3項及び第11条の2第12項の規定に基づき、住民基本台帳の一部の写しの閲覧状況について、次のとおり公表します。

○国又は地方公共団体の機関の請求による閲覧

(住民基本台帳法第11条第3項に基づく公表)

請求機関の名称	閲覧年月日	請求事由の概要	請求に係る住民の範囲
自衛隊群馬地方協力本部長	R4.4.27	自衛官及び自衛官候補生の募集対象者情報が必要なため	H12.4.2からH13.4.1及びH16.4.2からH17.4.1までに出生した男女

○個人又は法人の申出による閲覧(統計調査、世論調査、学術研究などで公益性が高いと認められるもの)

(住民基本台帳法第11条の2第12項に基づく公表)

請求機関の名称	閲覧年月日	請求事由の概要	請求に係る住民の範囲
利根沼田広域消防本部 消防長 浦野 英司	R4.6.13 R4.12.5	消防共同指令センターの指令システム整備にあたり、緊急出動時の地点情報として住民データが必要なため	全世帯主
(株)インテージリサーチ 代表取締役社長 小田切俊夫	R4.5.17	2022年度「旅行・観光消費動向調査」を実施するため (委託者：国土交通省)	指定地域の住民85名
(株)ジェイアール東日本企画 高崎支社 支社長 川崎晴代	R5.2.9	群馬県「保険医療に関する県民意識調査」を実施するため (委託者：群馬県)	指定地域の住民13名

(公表対象期間：令和4年4月1日から令和5年3月31日)

相続登記の申請が義務化されます【令和6年4月1日から】

令和6年4月1日(月)から相続登記の申請が義務化されます。相続(遺言も含む。)によって不動産(土地や家屋)を取得した相続人は、その不動産の取得を知った日から3年以内に相続登記の申請をしなければならないこととされました。

相続された方は、今のうちから不動産の相続登記を済ませておきましょう。詳しくは、法務省ホームページ(相続登記義務化で検索)にて確認してください。

<関連情報>

相続土地国庫帰属制度

相続などにより土地の所有権を取得した方が、法務大臣の承認を受けて、その土地の所有権を国庫に帰属させることができる制度(相続土地国庫帰属制度)が4月27日(木)

から創設されました。詳しくは、法務省ホームページ(相続土地国庫帰属制度で検索)にて確認してください。

自筆証書遺言書保管制度

法務局は、平成29年に戸除籍の束の代わりとなる「法定相続情報証明制度」の運用を開始し、令和2年7月10日から、自筆証書遺言書を預かる制度(自筆証書遺言書保管制度)を開始しています。詳しくは、法務省ホームページ(自筆証書遺言書保管制度で検索)にて確認してください。

※リーフレットなどを前橋地方法務局、前橋地方法務局沼田支局、住民課税務係の各窓口で配布しています。

相続登記の申請等に関する問合せ先

- 前橋地方法務局(☎027-221-4466)
- 前橋地方法務局沼田支局(☎0278-22-2518)

事業主のみなさまへ 「労働保険の年度更新」のお知らせ

令和5年度の労働保険の年度更新手続きに必要な申告関係書類は、厚生労働省より申告手続き期間に間に合うよう（令和5年5月末頃）各事業主様へ送付されます。

当該書類がお手元に届きましたら、「6月1日(木)から7月10日(月)まで」の期間に申告・納付手続きを完了していただきますようお願いいたします。

（書面の手続きではなく「電子申請」を利用することで、インターネット（e-Govサイト）を経由して24時間いつでも手続きできます。）

手続きが遅れますと、政府が労働保険料・一般拠出金の額を決定し、さらに追徴金（労働保険料・一般拠出金の10%）を課すことがありますのでご注意ください。

問合せ先

群馬労働局総務部労働保険徴収室

☎027-896-4734

または、最寄りの各労働基準監督署・各公共職業安定所へ

ごみ出しルール「6原則」

①決められた分別方法で！！

- ・ごみの種類ごとに処理の方法が違います
- ・品目ごとの分別方法を確認してから出しましょう

②村指定ごみ袋で！！

- ・分別品目ごとに分類して指定ごみ袋で出しましょう
- ・他市町村のごみ袋で出さないでください（他市町村のごみ袋は回収しません）

③収集日の当日に！！

- ・品目ごとに決められた収集日の当日に出しましょう
- ・ごみの散乱などの防止のため前日や夜間には出さないでください

④朝8時まで！！

- ・収集作業を開始する時間は朝8時からです
- ・ごみの量や交通事情により収集場所の順番が変わります

⑤村内で指定のごみステーションに！！

- ・村内で決められたごみステーションに出しましょう
- ・ごみステーションは利用者などが管理しているため指定場所以外には出さないでください

⑥村補助金を活用して生ゴミの乾燥機やコンポストによる家庭排出ゴミの減量を！！

（住民課 住民係）

春の全国交通安全運動

運動期間 5月11日(木)～5月20日(土)

年間スローガン

急いでる 焦る気持ちか 事故を呼ぶ

サブスローガン

あんぜんは いのちをまもる だい一步

運動の重点

- ・こどもを始めとする歩行者の安全確保
- ・横断歩行者事故等の防止と安全運転意識の向上
- ・自転車のヘルメット着用と交通ルールの遵守の徹底

交通ルールを守り、交通事故にあわない、起こさないように心がけましょう。

川場村交通安全協力会

短歌

足型のところに並びレジを待つ
距離とることの習慣となる 新かな

桑原 謙一

どきどきとはらはらすは久し振り
侍ジャパンにくぎ付けとなる

瀧田 茂子

竹藪の隣の畑の宿命に
迫る根を掘り農地を守る

林 郁男

耕せば小鳥が群れて下りてくる
我が有機畑には虫がゐるらし

田口 満保

コロナ禍を乗り越え絆強まると
巣立つ生徒の合唱響く

星野 敏子

枕辺に歩行器を置く日常の
卒寿の姉にリハビリ介助

保坂 スミ

場所：下記は全て保健センター 問合せ：健康福祉課 健康保険係 ☎内線133

5月健康ガイド

2歳児歯科検診

5月2日(火) 12時10分～12時30分受付

対象 令和3年1月～4月生まれ

3歳児健康診査

5月2日(火) 12時30分～12時50分受付

対象 令和2年1月～4月生まれ

子育てサロン

5月11日(木) 10時～12時

対象 0歳～就学前の子供と保護者

やんちゃクラブ

5月16日(火) 9時30分～12時

対象 乳幼児と保護者

母子健康相談

5月16日(火) 9時30分～12時

対象 乳幼児と保護者

おはなし教室

5月16日(火) 9時45分～10時15分受付

対象 令和4年7月～10月生まれ

内容 生え始めの歯のお話とブックスタート

子育て教室

5月25日(木) 9時30分～11時30分

対象 幼児と保護者

「子育て教室」は電話等で事前予約が必要です。開催日の1週間前を目処にご連絡ください。



5月の主な行事予定

10日(水) 農業委員会総会

29日(月) 区長定例会

今月が納期です

固定資産税 第1期
軽自動車税
学童クラブ保育料 (4月分)

納付期限 5月31日(水)



忘れずに納付しましょう。村税の納付について
口座振替の方は残高の確認をお願いします。
期限までに納付しないときは、延滞金を徴収します。
※延滞金額は納期限の翌日から納付の日までの日数に応じ、年8.7%（納期限の翌日から1ヶ月を経過する日までの期間においては年2.4%）の割合で計算した額。

表紙の写真

4月7日(金)、川場小
学校で行われた「入学式」。
満開の桜に迎えられ、大き
なランドセルを背負った新
1年生!



入学式が終わると緊張も
解けて、桜の下では笑顔で
記念撮影。いつもより少し
早い桜の開花に、入学式当日までは…とただ祈る1
週間。とても長く感じました。

撮影にご協力いただいた皆様と満開の桜に感謝
です。

編集後記

暖かい日が続き、例年より少し早い桜の満
開。入学式を彩る鮮やかな桜に心躍る一方で、
温暖化の影響によってこれから開花時期が早
まってしまうのでは、と少し心配になります。

武尊山の雪も解け、山肌が少しずつ見え始
めてきました。心地の良い日が増えてきまし
たが、気を抜いて体調を崩さないように体調
管理をしましょう。 (優)

人口と世帯

令和5年3月末
現在

- 世帯数/1,123世帯(-1)
- 人 □/3,085人(-18)
- 男 /1,479人(-11)
- 女 /1,606人(-7)

お知らせ

4月に各戸配布させていただきました「第27号川場村文
化協会だより」ですが、7ページの萩室獅子舞保存会3段
目最後の行「土佐實光」を「土岐實光」に訂正しお詫び申
上げます。

わがやのアイ♡ド♡ル

こんにちは!あかり君です!
保育園では風組さんになったよ!
ぼくの好きな食べ物は、めんめ
ん!ラーメンもうどんもパスタも大
好きで、いっぱい食べれるよ!
アルファベットが大好きで、
ABCの歌もうたえるよ!
みんな仲良くしてね!



あかり
松島 澄空 くん
令和2年2月28日生/谷地



ももか
生方 百香 ちゃん
令和2年3月2日生/生品

甘えん坊のももちゃんだよ。
好きな食べ物はいちごとアイスク
リーム。お休みの日は公園や図書館
によく行くよ。こども園で教えても
らった手遊びを、おうちでママに聞
かせてあげてるよ。お兄ちゃんのひ
なたが大好きで、一緒にパズルやブ
ロックで遊んでるよ。最近は少しひ
らがなが読めるようになってきた
よ。

こども園のおともだち

外で体を動かすことが大好き!
うんていを頑張っているよ!
一本抜かしゃうしろ向きも
できるんだ!

そら組のお友達を
紹介していくよ!



すだ ことは ちゃん



とべ ももか ちゃん

戸籍の窓口 3月1日~3月31日

うぶごえ 1件

氏名	保護者	地区
吉野 ひより	佑哉	谷地

おくやみ 2件

氏名	年齢	地区
星野 順一	73歳	川場湯原
宮内 美貴子	58歳	萩室



※掲載を希望する方は、届出の際に申し出てください。