

広報かわば

2023

9

No. 576



CONTENTS

人事行政の運営状況	2
村の情報ページ	4
川場フォト通信	8
情報ひろば	12

人事行政の運営状況の公表

この公表は、川場村の人事行政の運営状況についてお知らせするものです。

◎任免及び職員数に関する状況

職員数

(単位：人)

区分	令和4年度当初職員数	令和4年度退職者数	令和5年度採用者数	異動による配置換え	令和5年度当初職員数
保健師	5	0	0	0	5
栄養士	1	1	0	0	0
一般職	50(4)	5(2)	3	0	48(2)
技能労務職	1(1)	1(1)	0	0	0
合計	57(5)	7(3)	3	0	53(2)

※括弧内数字は再任用職員数。

◎給与の状況

1人当たりの支給額（令和5年4月1日現在）

区分	職員の平均年齢	平均給料月額
一般行政職	42.2歳	301,600円
技能労務職	—	—

初任給基準

区分	大学卒	短大卒	高校卒
一般行政職	175,300円	164,100円	154,600円
技能労務職	175,300円	164,100円	154,600円

手当制度

手当名	支給額等
扶養手当	・配偶者 月6,500円 ・子 月10,000円 ・その他 月6,500円 (被扶養者のうち15歳～22歳の者は、5,000円加算)
通勤手当	・自動車等で通勤する場合 通勤距離に応じ2,000円～31,600円 ・公共交通機関を利用して通勤する場合、交通機関に係る運賃の額
住居手当	・借家等居住 家賃に応じて支給 (28,000円上限)
管理職手当	・課長45,000円 参事38,000円 補佐31,000円
時間外勤務手当	・勤務日における時間外勤務 1時間につき当該職員の時間単価×1.25倍 (深夜は1.5倍) ・週休日における時間外勤務 1時間につき当該職員の時間単価×1.35倍 (深夜は1.6倍)
休日勤務手当	・勤務 1時間につき当該職員の時間単価×1.35倍
管理職特別勤務手当	・課長職 1回 6,000円 ・参事、補佐 1回 4,000円
宿日直手当	・1回 4,400円
期末手当	一般職員 ・6月期 1.2月分 12月期 1.2月分 特定管理職員 ・6月期 1.0月分 12月期 1.0月分
勤勉手当	一般職員 ・6月期 0.96月分 12月期 0.96月分 特定管理職員 ・6月期 1.16月分 12月期 1.16月分
寒冷地手当	・世帯主である職員 扶養親族の有無に応じて 10,200円～17,800円 (5ヶ月間) ・その他の職員 7,360円 (5ヶ月間)

◎職員福利厚生事業

川場村互助会への補助金等

	活動費補助	研修費補助	会員数	1人当たりの補助
令和2年度	0円	0円	67人	0円
令和3年度	0円	0円	66人	0円
令和4年度	0円	0円	65人	0円
令和5年度	0円	0円	69人	0円

◎ラスパイレス指数 (国家公務員給与水準を100とした場合の地方公務員の給与水準)

区分	令和4年度	令和3年度	令和2年度	平成31年度
一般行政職	97.0	96.4	96.4	96.6

※全国市区町村平均 98.9 群馬県内市町村平均 98.5

◎勤務時間その他の勤務条件の状況

勤務時間、休憩・休息時間

区 分	勤務時間		休憩時間
	始業時間	終業時間	
一般行政職	午前 8 時 30 分	午後 5 時 15 分	60 分

年次有給休暇の取得状況

平均取得日数	消化率
14.9	38.6%

※R4.4.1～R5.3.31

その他の休暇・育児休暇の取得状況

区 分	病気休暇	介護休暇	育児休業
令和 4 年度中に新規取得又は前年度より継続中の職員数	5 人	0 人	4 人

特別休暇の種類

有給休暇	○選挙権その他公民としての権利の行使○証人、鑑定人、参考人等として国会、裁判所、地方公共団体の議会その他の官公署への出頭○骨髄液の提供のための休暇○社会貢献活動のための休暇○結婚休暇○不妊治療のための休暇○出産休暇○職員が生後満 1 年に達しない子の保育休暇○妻の出産休暇○生理休暇○妊婦の通勤緩和のための休暇○妊産婦の健康診査等のための休暇○子の看護のための休暇○忌引休暇○父母の追悼のための法要休暇○夏季休暇○地震、水害、火災その他の災害による職員の現住居の滅失又は損壊○地震、水害、火災その他の災害又は交通機関の事故等により出勤することが著しく困難な場合○地震、水害、火災その他の災害時において、出勤途中に身体の危険を回避する場合○その他村長が定める場合
無給休暇	○介護休暇

◎分限及び懲戒処分状況 (単位：人)

処 分	内 容	処分者数	処分事由
分限処分	免 職	0	
	降 任	0	
	休 職	0	
	降 給	0	
	失 職	0	
懲戒処分	免 職	0	
	停 職	0	
	減 給	0	
	戒 告	0	
	訓告等	0	

◎研修及び勤務成績の評定の状況

職員研修の実施状況

(単位：日)

研修区分	日数	研修内容等
研修所研修	9	群馬県自治研修センター
自主研修	0	
各種専門研修	0	
その他の研修	8	群馬県町村会等
合 計	17	

※動画配信研修は 1 科目につき 1 日分で集計

勤務成績の評定

(単位：人)

評定時期	評定結果		成績不良に係る 主な事由
	成績良好	成績不良	
令和 5 年 1 月	69	0	
合 計	69	0	

◎サービスの状況 (単位：人)

区 分	違反者数
命令に従う義務	0
信用失墜行為の禁止	0
秘密を守る義務	0
職務に専念する義務	0
政治行為の制限	0
争議行為等の禁止	0
営利企業従事制限	0

◎福祉及び利益の保護の状況

福利厚生制度

(単位：人)

区 分	受診者数	内 容
総合健診	48	人間ドック
定期健診	76	健康診断
合 計	124	

公務災害補償制度

(単位：件)

適用制度	件 数	災害の概要
地方公務員災害補償	0	
非常勤職員公務災害	2	右手挫傷、右膝内側半月板損傷

◎公平委員会に係る業務の状況 (単位：件)

内 容	要求件数
勤務条件に関する措置の要求	0
不利益処分に関する不服申立て	0
その他	0

◎令和 4 年度川場村情報公開条例・個人情報保護条例実施状況の公表 (単位：件)

区 分	情報公開条例		個人情報保護条例	
	村長部局	その他	村長部局	その他
開示請求	0	0	0	0
決定内訳	開 示	0	0	0
	部分開示	0	0	0
	不開示	0	0	0
	その他	0	0	0
不服申立て	0	0	0	0
開示申出	0	0	0	0

令和5年度子宮頸がん・乳がん検診のお知らせ

健康福祉課 健康保険係 (☎内線134)

対象者 子宮頸がん検診：20歳以上の女性
乳がん検診：40歳以上の女性

費用 無料

受診方法 集団検診か個別検診のどちらかで受診してください。

*年度当初実施した受診希望調査で「村の検診を希望する」と回答した方に受診票が送付されます。それ以外で受診を希望する方は担当まで申し込んでください。

◎集団検診日程表

月 日	受付時間	対象地区	会 場
9月8日(金)	午後0:30 ～2:00	川場湯原	川場湯原集会場
9月12日(火)		中野・萩室・立岩	萩室集会場
9月20日(水)		生品	生品多目的集会施設
9月27日(水)		門前・天神	門前集会場
9月28日(木)		谷地	谷地多目的集会施設

*対象地区は決まっていますが、どこの会場でも受けることができます。

◎個別検診

実施期間：令和5年9月～12月

実施医療機関に予約をしてから受診をしてください。

実施医療機関等の詳細は受診票と一緒に送付します。

子宮頸がん・乳がん検診について重要なお知らせ

来年度（令和6年度）から、国の指針に基づき子宮頸がん・乳がん検診の受診間隔が2年に1回となります。

<令和6年度からの対象者>

- ①年度内に40歳以上の偶数年齢の女性の方
- ②昨年度（令和5年度）、川場村の乳がん検診を受診していない方

<Q & A>（日本医師会より抜粋）

Q.なぜ子宮頸がん検診は、2年に1回で良いの？

A.子宮頸がんは非常にゆっくりと進行するため、前がん状態といわれる段階から進行がんになるには、2～3年はかかると言われています。毎年受けても隔年で受けても予防効果は変わらないとされています。

Q.なぜ乳がん検診は、2年に1回で良いの？

A.国の「がん検診検討会」において、乳がん検診の受診間隔について検討した結果、2年に1度とすることが適切であるとされました。



9月10日は下水道の日

田園整備課 建設係 (☎内線155)

下水道施設は、生活環境の改善や環境保全の役割を果たすもので、各家庭から排出されるし尿や生活雑排水は、そのまま水路や河川へ流すと自然環境へ悪影響を与えるとともに、公衆衛生上好ましくありません。衛生的で快適な生活を送るために、また、みんなで生活環境・自然を守るために、下水道供用開始区域でまだ接続されていないご家庭は、早めに水洗化工事を行い下水道に接続してください。

なお、接続工事は村の指定工事業者が行うことになっており、書類作成、届出などの手続きをみなさまに代わって行います。指定工事業者については、川場村から配布されているカレンダーの裏面に掲載しておりますので、お気軽にご相談ください。

下水道利用状況（下水道を使っている世帯）

地区名	処理区域内世帯数(戸)	接続世帯数(戸)	利用率(%)
門前地区	121	65	53.7
谷地地区	239	187	78.2
川場湯原地区	118	95	80.5
中野地区	39	35	89.7
萩室地区	82	66	80.5
立岩地区	58	56	96.6
生品地区	266	230	86.5
天神地区	47	37	78.7
計	970	771	80.6

農耕用トラクター、コンバイン等小型特殊自動車も ナンバー登録が必要です

住民課 税務係 (☎内線123)

乗用装置のあるトラクター、コンバイン、田植え機などの農耕用小型特殊自動車や、小型特殊自動車に該当するフォークリフトなどは、軽自動車税の課税対象です。これらの車両の所有者は、道路を走行するしないにかかわらず、住民課税務係で申告し、ナンバープレートの交付を受けてください。また、古い車両を破棄し、新しい車両に買い換えた場合、譲渡などにより所有者が変わる場合なども申告が必要になります。役場で交付しているナンバープレートは、軽自動車税の課税のための標識です。

小型特殊自動車（申告が必要な車両）

月 日	種類	要件	税率
	・農耕トラクター ・コンバイン ・田植機 ・農業用薬剤散布車 ・農耕作業用トレーラー など	乗車装置のあるもので、最高時速35km未満	2,400円
	・フォークリフト ・ロードローダ ・シャベルローラ ・タイヤローラ など	乗用装置があり ・最高速度15km以下 ・長さ4.7m以下 ・幅1.7m以下 ・高さ2.8m以下 上記4つの要件すべてにあてはまるもの。	5,900円

小型特殊自動車の要件にあてはまらない車両（大型特殊自動車）は、固定資産税の課税対象となりますので、償却資産の申告が必要となります。

【登録の手続きに必要な物】

- ・印鑑
 - ・車名（メーカー）、型式、車体番号が確認できるもの（販売・譲渡証明書、車体番号を写した写真など）
 - ・申請者の本人確認書類（運転免許証やマイナンバーカードなど）
- ※手数料はかかりません。

■その他

- ・軽自動車税（種別割）は、毎年4月1日現在の所有者に課される税金です。
- ・正当な理由なく申告をしなかった場合は、川場村税条例第88条の規定により10万円以下の過料を科せられることがあります。

9月1日から10日は「屋外広告物適正化旬間」です

むらづくり振興課 森林環境係 (☎内線143)

9月1日から10日は国土交通省が定める「屋外広告物適正化旬間」です。

これに伴い、屋外広告物に関するルールの周知や、屋外広告物のパトロール等、屋外広告物適正化表示に向けた取組を実施します。

広告板、立看板などの屋外広告物は、情報発信やまちのにぎわいを創出する重要な広告媒体ですが、無秩序に設置されるとまちの景観を損ねたり、また適切な管理がされていないと、人々に危害を及ぼしてしまう場合があります。

川場村では「川場村美しいむらづくりのための屋外広告物条例」を制定して、屋外広告物が表示できる地域や物件のほか、広告物の大きさや高さなど、屋外広告物に関するルールを定めています。川場村で屋外広告物を表示するためには、条例に従って、原則、許可を受ける必要があります。許可申請窓口は、上記問合せ先です。

また、住民の皆さまが、無断で自宅の塀に表示されている広告物や道路上に設置されている広告物等、違反広告物と思われるものを見つけた場合も、上記問合せ先までご連絡ください。

屋外広告物を表示する際は、ルールを守って、適正な屋外広告物の表示をしましょう。

第2弾マイナポイントの申込について

～令和5年 **9月30日**が申し込み期限です～

総務課 財政係 (☎内線112)

◎マイナポイント申込支援窓口について

役場では、**令和5年2月末日までにマイナンバーカードの申込申請**を行い、マイナンバーカードの取得した方を対象に、下記のとおりマイナポイントの申込支援窓口を設置しております。

マイナポイントの申込を希望する方で、カードリーダーや対応スマートフォンをお持ちでない方は、役場専用窓口へお越しください。

場 所 川場村役場庁舎1階 総務課窓口

期 間 令和5年9月29日(金)まで

時 間 午前8時30分～午後5時15分(役場開庁日のみ受付)

必要なもの ○マイナンバーカード

○マイナンバーカード取得時に設定した「利用者証明用パスワード(数字4ケタ)」

○キャッシュレスサービスの個人識別コード(IDとパスワード)等

普段、現金のみでお買い物をしている方は、nanaco・WAON・Aocaなどのカードを、最寄りの店舗等でご用意ください。

(その対象は、マイナポイント決済サービス一覧で検索)

○公金受取口座に登録する通帳またはキャッシュカード

※申込期間間近は、混雑が予想されます。早めの手続きをお願いいたします。

また、5,000円分のポイントは、お買い物や入金(チャージ)によって、その金額の25%が付与されるため、期間間近の申込では対象外となる可能性が高くなりますのでご注意ください。

※マイナポイントの手続きは、マイナンバーカードを取得しただけでは完了していません。マイナポイントを受け取るためには、令和5年9月30日までに、申込手続きが必要です。

新型コロナウイルスワクチン接種のお知らせ

健康福祉課 健康保険係 (☎内線135)

令和5年度秋開始接種について

9月中旬より新型コロナウイルスワクチン秋開始接種が行われます。

☆初回接種(1.2回目)を完了し、追加接種を希望する5歳以上の方

☆初回接種(1.2.3回目)を完了し、追加接種を希望する生後6ヶ月～4歳の方

対象者の方には、接種券を順次発送させていただきます。

また、内容が変更する場合があります。

使用するワクチン、接種時期、医療機関等につきましては、決まり次第周知させていただきます。ご不明な点は担当係までお問い合わせください。

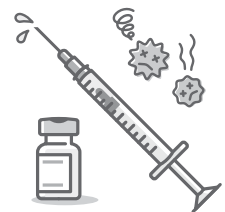

第9回 上州武尊山スカイビュートレイルの開催について

日 時 9月23日(土・祝)～9月24日(日)

(9月22日(金)は選手の前日受付)

場 所 川場村中央公園周辺がスタート・ゴール

128kmと80kmの2部門で開催し約800名の選手がエントリーしております。



○交通規制について

スタート時、23日(土・祝)の午前4時頃から午前7時頃に川場村スポーツ広場(芝サッカー場)南側道路の一部の交通規制を予定しております。村民のみならず皆様へはご不便をおかけしますが、ご理解とご協力をお願いいたします。交通規制の詳細につきましては、大会が近づきましたら回覧板と予告看板で再度ご周知させていただきます。

問合せ NPO 法人 上州武尊山スカイビュートレイル ☎070-4476-4565

かわば森のこども園 令和6年度 入園児募集のお知らせ

健康福祉課 福祉係(☎内線138)

来年4月からの入園児を募集します。ご利用にあたりましては、教育・保育の必要性に応じた支給認定を受ける必要があります。令和6年4月から令和7年3月までの間に施設の利用開始を希望される方は、入園申し込みの際に教育保育給付認定の申請をしてください。教育保育給付認定の区分は以下の表のとおりです。

※かわば森のこども園以外の施設を利用希望される場合は、川場村外での広域入所となります。希望される施設へ直接お問合せいただき、その後役場健康福祉課福祉係へご連絡ください。

教育・保育給付認定区分	対象となる子ども	利用できる主な施設
1号認定	満3歳以上の就学前子ども (2号認定を除く)	認定こども園 幼稚園
2号認定	満3歳以上で保護者の就労等により保育を必要とする子ども	認定こども園 保育園(※)
3号認定	満3歳未満で保護者の就労等により保育を必要とする子ども	認定こども園、 保育園(※)

※企業主導型保育施設利用を希望される方も認定の手続きをお願いいたします。(沼田市・ひだまり保育園など)

◇入園資格(教育・保育給付認定)

1号認定

村内在住の幼児(満3歳になったら入所できます)

- 兄弟姉妹がすでに在園している場合は、優先して選考決定を行います。
- 園長が必要と認めた場合は、前号の次に優先して選考決定を行います。
- その他の希望者は、先着順または抽選、入園時期等により選考決定します。

2号・3号認定

村内に住んでいるか、来年4月までに本村に住む予定の乳幼児のうち、保育を必要とし、保護者が次のいずれかに該当する場合。

- 就労している(パートタイムや夜間就労を含む)
※令和5年度中に、産後休暇や育児休業から復職予定の方もお申し込みできます。
- 妊娠・出産(ただし、産後8週間の属する月までの入園となります。)
- 疾病、障害がある
- 同居又は長期入院等している親族の介護・看護をしている
- 災害の復旧にあたっている
- 求職活動(起業準備を含む)
- 就学(職業訓練校等における職業訓練を含む)
- 虐待やDVのおそれがあること

◇定員 95名

◇保育時間

【1号認定者】

開園日	月曜日から金曜日
教育標準時間	午前10時00分から午後2時00分 ※受入れは午前8時30分から開始
休園日	夏季休園 冬季休園 春季休園
預かり保育	午前7時30分から午前8時30分 午後2時00分から午後6時00分 (別途追加料金有り)

【2号・3号認定者】

開園日	月曜日から土曜日
保育時間	【保育標準時間】 月曜日から金曜日 午前7時30分から午後6時30分 土曜日 午前8時00分から午後6時00分
	【保育短時間】 月曜日から土曜日 午前8時30分から午後4時30分
休園日	日曜日 国民の祝日 休日 年末年始
延長保育	【保育標準時間】 月曜日から金曜日 午後6時30分から午後7時00分 土曜日 なし (別途追加料金有り) ※料金未定
	【保育短時間】 月曜日から金曜日 午前7時30分から午前8時30分 午後4時30分から午後7時00分 土曜日 午前8時00分から午後8時30分 午後4時30分から午後6時00分 (別途追加料金有り) ※料金未定

※保育の必要量に応じて2つの区分に認定されます。月120時間以上の就労の場合は「保育標準時間」と認定し、両親の両方又はいずれかが月56時間以上120時間未満の就労の場合は「保育短時間」と認定されます。

◇利用料 1号及び2号認定者は、令和元年10月より無償化となっております。

3号認定者については、保護者の市町村民税額を基に算定します。(住民税非課税世帯は無償化です。)

◇副食費(おやつ代含む) 利用料の無償化に伴い、2号認定者は、1号認定者同様に実費徴収となります。3号認定者につきましては利用料に含まれていますので、実費徴収はありません。

◇預かり保育における施設等利用給付認定の申請について

教育・保育給付認定において1号認定者が預かり保育を利用する場合に限り、満3歳以上であることが条件です。施設等利用給付認定申請書を提出し、教育・保育給付認定とは別に施設等利用給付認定を受ける必要があります。最大、月額1.13万円が無償化されます。来年度入園予定の1号認定者の方には、来年2月中旬頃、施設等利用給付認定申請書を送付いたします。

利用申込書等の配布について

配布開始日 9月4日(月)から

配布場所 かわば森のこども園又は役場健康福祉課福祉係窓口

申し込み受付

日時 10月3日(火) 午後1時00分から午後3時00分まで

場所: 川場村役場2階 第2会議室

☆☆☆ かわば森のこども園より ☆☆☆

園内見学をご希望の方は、かわば森のこども園にお電話をください。日程を調整いたします。(かわば森のこども園 ☎52-2818)

4年ぶりに夏を彩る ～第42回川場まつり～



7月30日(日)、中央公園をメイン会場に「第42回川場まつり」が開催されました。

子ども向けの各種イベントから始まり、上州武尊太鼓連の和太鼓、パウフラによるフラダンス、春駒チェリーズのだんべえ踊りやジャズコンサートなどが行われました。また、神輿行進では、子ども神輿や地区の神輿などが会場内を練り歩き大いに会場を盛り上げました。



神輿行進は会場を賑わせました！



大抽選会は豪華な賞品がたくさん！



各種イベント
「スーパーボールすくい」

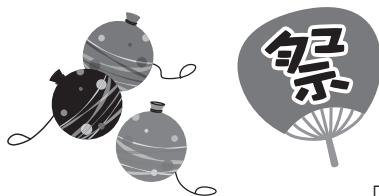

各種イベント
「わくわく輪投げ」



小学生による海辺体験学習

8月10日(木)・11日(金・祝)の1泊2日で千葉県南房総市岩井海岸において、海辺体験学習が行われ、39名の子どもたちが参加いたしました。



台風6号が接近し、直前まで天候が心配されていましたが、幸いにも2日も好天に恵まれ、海で泳いだり、スイカ割りをしたり、砂浜で花火をしたり、「海ほたる鑑賞」をしたりなど、山村である川場村では体験できないことの数々を海辺で体験することができ、子どもたちにとって大切な思い出になったことと思います。民宿さじべえの皆さん大変お世話になりました。

ホームステイ再開へ (アメリカ ワイオミング州)

～川場村中学生国際交流事業～

8月10日(木)から8月17日(木)までの8日間、川場中学校の3年生12名が、アメリカ合衆国ワイオミング州スターバリー地方において、川場村中学生国際交流事業に参加しました。

この事業は、アメリカの生活や文化を体験することで国際感覚を養い、国際性豊かな人間の育成を目的に平成7年度から実施されておりましたが、新型コロナウィルス感染症の流行により令和2年度から令和4年度の3年間を中止しておりました。今年度の再開により26回目のホームステイを実施することができました。

生徒たちは、それぞれのホストファミリー宅で4日間を過ごした後に、全員でイエローストーン国立公園やグランドティートン国立公園等を見学しました。

この8日間の体験を通して感じたこと、学んだこと、経験したことをこれからの生活に活かしてほしいと思います。



風物詩 ふれあい橋から眺める田んぼアート ～川場村田んぼアート保存会・縁人～

川場村田んぼアート保存会「縁人～enjin～」(太田龍之介会長)による田んぼアートは、見頃を迎えています。今年の田んぼアートは、魚釣り、フィッシングポーズを表現しております。

川場村内はフィッシングを楽しむ場所が複数あり、多くのお客さんで賑わう観光資源のひとつです。今年はここに着目し、デザインしました。

昨年のクラウドファンディングによる支援金が原資となり、昨年販売した田んぼアート米の売上金を元手に、完成させました。10月上旬まで楽しむことができます。



今年度の田んぼアート



看板を設置するメンバー

エアコンや集会場内の照明を新しく購入しました

萩室地区では、公益財団法人群馬県市町村振興協会が実施している「魅力あるコミュニティ助成事業」により、萩室地区集会場内に新しくエアコンを設置し、あわせて集会場内の会議室等の照明をLED化しました。

この助成事業は、サマージャンボ宝くじの収益金によって、地域住民のコミュニティ活動を支援するため、その活動に必要な一般備品、伝統芸能品等の整備に対して実施されています。

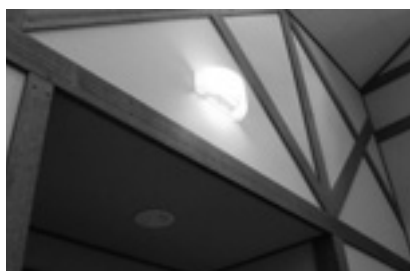

川場村役場新庁舎等の建築工事の様子

新庁舎の建設経過をドローンなどで撮影していきます。

8月1日現在



8月16日現在



「住み慣れた家で安心して暮らせる村」

かわたんふれあい
cafe

あれ、それ、だより

世界アルツハイマーデー 9月21日 ～認知症とともに生きる社会へ～

世界アルツハイマーデーは、国際アルツハイマー病協会が認知症への理解をすすめる、本人や家族への施策の充実を目的に1994年に制定されました。9月を世界アルツハイマー月間として世界各国で啓発活動を行っています。川場村では地区サロンなどへ認知症出前講座やリーフレット等の配布など取り組みます。毎月行われている認知症カフェも9月は2回開催し、うち1回は社協との合同開催で送迎付のカフェとなっています。



9月27日、送迎付かわたんふれあいカフェと買い物ツアー 合同開催決定！参加者大募集！

免許返納等し出掛けられない方や、交流しながら認知症予防したい方に朗報です。送迎バスが村内を巡りますので、保健センターやベイシアでカフェや買い物を楽しみましょう。

多くの方の参加申込をお待ちしています。参加申込・お問い合わせは下記までお願いします。

川場村地域包括支援センター ☎50-1425

川場村社会福祉協議会 ☎50-1122



10月～介護予防教室 「ハッスル・すこやか教室」 参加者募集のお知らせ

村内在住の65歳以上の方が対象の介護予防教室。病院のリハビリ職等が来て、専門的なストレッチや筋・脳トレなどを行います。健康長寿を目指し、半年間20回（1回2時間）を通して寝たきり防止や認知症予防を行います。申込、見学希望の方などお待ちしております。

申込先 川場村地域包括支援センター
☎50-1425



8月のかわたんふれあい カフェの様子

～モルック、チームで奮闘～



認知症になっても安心して暮らせる村へ

かわたんふれあいカフェ

9月12日(火)

9時半～11時半
保健センター

飲み物、お菓子、ご用意しています

大好評！脳トレしながら運動できる
ニュースポーツ「モルック」+
「アルツハイマーのお話」

今月の脳トレさぷり

問1 ①～⑤までの暗算、1分以内にできるかな。

① $3 + 2 + 6 - 5 + 8 = \square$

② $7 + 9 - 5 + 2 - 4 = \square$

③ $15 - 7 + 3 + 4 - 6 = \square$

④ $8 + 3 + 9 - 5 - 4 = \square$

⑤ $9 - 3 + 13 - 6 + 5 + 2 = \square$

問2 □に入る漢字はなんでしょう

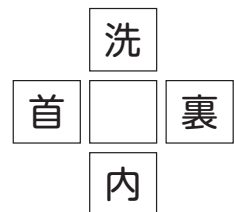

解 1 ① 14 ② 9 ③ 9 ④ 11 ⑤ 20 解 2 裏



令和5年4月より

図書館開館日

月曜日～金曜日

図書館閉館日

毎週土・日曜・祝日

利用時間

月・木

午前8時30分
～午後5時15分

火・水・金

午前8時30分
～午後8時30分

図書室カレンダー、
9月

日	月	火	水	木	金	土
						1 (2)
3 (3)	4	5	6	7	8	9 (9)
10 (10)	11	12	13	14	15	16 (16)
17 (17)	18 (18)	19	20	21	22	23 (23)
24 (24)	25	26	27	28	29	30

○印がお休みです

毎週土・日曜・祝日は閉館日です。

ミス・サンシャイン



大学院生の岡田一心は、伝説の映画女優「和楽京子」こと、「鈴さん」の家に通って、荷物整理のアルバイトをするようになるが…。せつない恋に溺れていた主人公が、鈴さんとの交流によって大切なものに触れる、まったく新しい優しさの物語。

理のアルバイトをするようになるが…。せつない恋に溺れていた主人公が、鈴さんとの交流によって大切なものに触れる、まったく新しい優しさの物語。

星喰う小鳥は赤い爪先



「生きる喜びと痛切なる純心。そして止まらない哀しみ受け止めるべく生まれた」93篇の詩劇。震える心、震えたい心にそっと寄り添う、優艶なる詩世界へ。新星の詩彩人・花虹が描き出す、色彩と香りに満ちた作品集。

詩劇。震える心、震えたい心にそっと寄り添う、優艶なる詩世界へ。新星の詩彩人・花虹が描き出す、色彩と香りに満ちた作品集。

とどのつまり人は食う

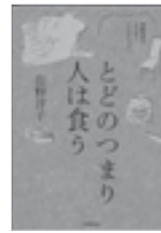

母のチャオズ、青春のコッペパン、手作りのサンゲタン、食べたものが私を作る…。幼少期に食べた中国の味から、晩年に食べた手作りごはんまで。没後10年が過ぎてなお、根強い人気の佐野洋子の「食」をテーマにしたエッセイ42篇を厳選収録。

母のチャオズ、青春のコッペパン、手作りのサンゲタン、食べたものが私を作る…。幼少期に食べた中国の味から、晩年に食べた手作りごはんまで。没後10年が過ぎてなお、根強い人気の佐野洋子の「食」をテーマにしたエッセイ42篇を厳選収録。

マンガで覚える 図解 将棋の基本 改訂版



初心者向けの基本的なルールをマンガと図解で分かりやすく解説した入門書の決定版を完全改訂！基本のルールから上達のポイントまでやさしく解説。勝てる将棋を楽しみながら初歩から学べます。

マンガで読める 目指せ！声優への道



声優になりたい！声優ってどんなお仕事？専門学校から事務所に所属するまでの道のりから、多岐に渡る声優のお仕事内容やお給料の話などお仕事の内情まで、マンガで分かりやすく解説します。

地域おこし協力隊

梅田

こんにちは！この夏はほとんど群馬から出ていないにもかかわらず、例年にも増して日に日に日焼け具合が進んでいる梅田です。

7月より観光協会の一員としても活動させていただいております！観光にいらっしゃる方の対応をしながら、新たな取り組みとして電動の「レンタサイクル・レンタルキックボード」も進めています！

特に、レンタルキックボードは初体験で、20km/hとは思えないスピードに感じてとても気持ちよかったです！

そして、いよいよ9月23日～24日には上州武尊山スカイビュートレイルが開催されます。4年ぶりの開催に向けて着々と準備を進めており、山に入る回数も増えてきました。

さまざまなことに携わらせて頂く中で、改めて村民の皆様のご協力の有り難みを痛感しております。本番に向けて準備もラストスパートとなりますので、満足のいく大会運営に向けて精一杯取り組んでまいります！

今月もよろしくお願いたします！



渡部

最近、自転車を村内で乗り回しているのですが、乗っている最中によく雨が降ってしまいびしょ濡れになっている渡部です。

8月13日にかわば森と未来協議会が共催の「別所回廊まつり」を開催しました。提灯と行灯の光でその昔、大友館から別所厄除け観音まで続いていたという回廊を再現し、この土地の記憶を蘇らすということで、地元の方や東京農業大学の学生サポーターと協力し、開催することが出来ました。見に来ていただいた方や協力していただいた方、ありがとうございました。第1回目となる開催で実験的な取り組みでしたが、約120mの道のりに提灯と行燈を並べることができました。祭り当日、沢山の方に見ていただき、わー綺麗などの声も聞けて嬉しかったです。その一言だけで疲れは吹っ飛びました(笑)

7月・8月はイベントが多く、地元の方や子どもたちと係わることが去年よりもあり、楽しい夏を過ごすことが出来ました。

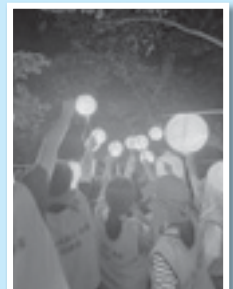

無料法律相談

住民課 住民係 ☎内線122

今年も「法の日」を記念して、群馬弁護士会による『県下一斉無料法律相談会』が開催されます。

借金、相続問題、消費者被害、土地の境界線等で弁護士のアドバイスが欲しい方など、この機会に是非ご相談ください。

お一人様30分の予約制ですので、相談を希望される方は、事前にお申し込みください。

日時 10月5日(木) 午後1時～4時
場所 川場村役場2階 第2会議室
相談員 群馬弁護士会弁護士

令和5年度第4回 「個人向け普通救命講習会」参加者募集

利根沼田広域消防本部の「個人向け普通救命講習会」を受講し、心肺蘇生法とAED（自動体外式除細動器）の使用方法を身に付けましょう。

開催日時 令和5年10月8日(日)
 午前9時から12時まで（8時30分から受付開始）

開催場所 利根沼田広域東消防署（沼田市利根町平川1269）
定員 10人

申込方法 消防署へ電話でお申し込みください。

申込期間 9月7日(木)から開催日前日までとし、定員になりしだい締め切りますので、お早めに申し込みください。

問合せ 詳しいことは中央消防署 ☎24-1734)にご連絡ください。

令和5年度特定計量器定期検査の実施について

特定計量器定期検査は、取引や証明に使用するばかり、メーター等の様々な計量器が正しい状態で使われているかを検査するもので、2年に1回実施されます。計量器は商業取引の秩序を保ち、消費者の利益、安全を守るなど生活に欠くことのできないものです。次の計量器をお持ちの方は、必ず検査を受けてください。

定期検査の対象となる「はかり」(一例)

- (1) 商店・工場等で取引に使用する「はかり」
- (2) 学校・幼稚園・病院等で健康診断に使用する体重計
- (3) 病院・薬局・診療所等で調剤に使用する「はかり」
- (4) 観光農園・農産物直売所等で販売に使用する「はかり」
- (5) その他、取引・証明に使用する「はかり」

※検査手数料は計量器の種類によって異なります。

検査日時 9月7日(木)
 午前10時～午前12時・午後1時～午後3時

場所 川場村保健センター

問合せ先
 群馬県計量検定所 ☎027-263-2436
 社団法人 群馬県計量協会 ☎027-263-8217
 川場村役場 むらづくり振興課 ☎0278-52-2111

主な相談窓口一覧

もしあなたが先の見えない不安や、生きづらさを感じるなどの様々なことへの悩みを抱えているら、その悩みを相談してみませんか。電話では相談しづらい場合は、LINEなどのSNSでも相談できます。

電話相談 実施日「毎月4日・8日」 「5日・9日」もご来ください

#いのち505 (NPO法人 自殺対策支援センター ライフリンク)

専門の相談員が、必要な支援などについて一緒に考えます。

☎ 0120-061-338

<https://www.505.or.jp/505chat/>

よりそいホットライン (一般社団法人 社会的な悩みサポートセンター)

どんな悩み、どんな悩みにともよび、一緒に解決できる方法を探します。

・暮らしの悩みごと ・悩みを聞いてほしい方 ・DV・性暴力などの相談をしたい方 ・再発による相談をしたい方 など

☎ 0120-279-338 つなぐ ささえる

<https://www.sns211.net/yoroi/>

いのちの電話 (一般社団法人 日本いのちの電話連盟)

☎ 0120-783-556

☎ 0570-783-556 かけたいから (後援センターへ連絡がしやすくなります)

https://www.inochihotline.org/?page_id=267

チャイルドライン (NPO法人 チャイルドライン支援センター)

18歳までの子どもがかけられる電話です。チャットでの相談も受け付けています。

☎ 0120-99-7777

<https://childline.or.jp/index.html>

こころの健康相談統一ダイヤル (地方自治体の窓口)

電話もかけた自治体の相談窓口・匿名希望で相談している「こころの健康相談統一ダイヤル」等の自治体相談窓口へ接続します。

☎ 0570-064-556 おこほろろ まもろうよ こころ

https://www.mhlw.go.jp/f/kokoro/health/kyokai/kyokai.html#_top

群馬県川場村 こども家庭相談窓口 TEL 0278-50-1165

地域の相談窓口

支援情報検索サイト

どこに相談したらいいかわからない時は支援情報検索サイトにて地域別、方法別、悩み別に相談窓口を検索することができます。

<http://shienjoho.go.jp/>

SNS相談窓口

NPO法人 自殺対策支援センター ライフリンク

「生きづらびっと」では、SNSのチャットによる自殺防止相談を行い、必要に応じて電話や対面による支援や相談所送迎へのつなぎも行っています。

LINE

@yoroi-chat

Webからの相談チャット

<https://www.lsystem.org/webchat/jp/yoroi-chat.jp/>

NPO法人 東京メンタルヘルス・スクエア

「こころのほっとチャット」では主要SNS (LINE、Facebook) およびウェブチャットから、年齢・性別を問わず相談に応じています。

LINE・Facebook @kokorohotchat

ウェブチャット https://www.npo-tms.or.jp/public/kokoro_hotchat/

LINE

Facebook

ウェブチャット

NPO法人 あなたのいばしょ

年齢や性別を問わず、誰でも無料で匿名で利用できるチャット相談窓口です。(24時間365日)

チャット

<https://talkme.jp/>

NPO法人 BONDプロジェクト

10/2020の女性のためのLINE相談を実施しています。

LINE

@bondproject

群馬県川場村 こども家庭相談窓口 TEL 0278-50-1165

住宅・土地統計調査にご協力ください

むらづくり振興課 企画観光係(☎内線145)

調査基準日

10月1日

調査内容

総務省統計局が行う調査で住宅の広さや設備、敷地の広さ、住宅・土地の所有状況などを調査し、調査結果は私たちの暮らしと住まいに関する計画や施策に利用されます。

対象

門前地区、谷地地区、川場湯原地区（市町村ごとに無作為に選び出された世帯）

調査方法

調査員が9月中旬から10月下旬までの間に調査世帯を訪問し調査票を配布・回収します。

※回答内容は、統計以外の目的で使用することはありませんので正確な回答にご協力ください。



犬や猫を正しく飼いましょう

飼い主のモラルの低下から、犬や猫の飼い方に関する苦情が多く寄せられています。

ルールとマナーを守り、周りに迷惑を掛けないように愛情を持って飼いましょう。

<犬を放し飼いにしない>

犬は繋ぐか檻の中や室内で飼いましょう。散歩にはリード（引き綱）を必ず付けましょう。

<散歩のマナーを守り、環境美化に努めましょう>

散歩には袋やシャベルを携帯し、「ふん」は必ず持ち帰り、おしっこをした場所には水を掛けて薄めましょう。

<鳴き声・悪臭にご用心>

鳴き声などで近所に迷惑を掛けないように適度な運動をさせ、無駄に吠えないようにしつけましょう。

飼っている場所も清潔にしましょう。

<犬や猫を捨てないで>

十分考えてから飼い、子犬や子猫が生まれても育てられないと分かっているときは飼い主の責任で去勢や不妊手術を受けさせましょう。

動物を捨てたり、虐待などした場合は「動物の愛護及び管理に関する法律」により処罰されます。

<近隣の犬や猫の相談>

犬や猫に関する相談は、群馬県動物愛護センター（☎0270-75-1718）までお問い合わせください。

秋の全国交通安全運動について

9月21日(木)～30日(土)の間、秋の全国交通安全運動が実施されます。

『急いでる 焦る気持ち が 事故を呼ぶ』を年間スローガンに、下記の重点項目で取り組みます。

- ◎子どもと高齢者を始めとする歩行者の安全確保
 - ◎夕暮れ時と夜間の交通事故防止及び飲酒運転等の根絶
 - ◎自転車等のヘルメット着用と交通ルール遵守の徹底
- 交通ルールを守り、交通事故にあわない・起こさないように心がけましょう。

9月30日(土)は「交通事故死ゼロを目指す日」
川場村交通安全協会

短歌

四年振り神輿の渡御に賑はひぬ
照りつける陽に百日紅燃ゆ
星野 敏子

エンジンをふかして猛き夏草に
ぶつけるが如草刈機振る
田口 満保

去年よりも暑き真夏の道端に
色を濃くして昼顔咲きぬ
瀧田 茂子

先人の姿を偲ぶ学び舎に
論語の教材宥座之器あり
新木 節子

朝なさな直売野菜を並べ来て
完売メーブルを生き甲斐とする
林 郁男

人混みに手を上げ吾が名呼びくるる
友にかけより熱き手握る
保坂 スミ

場所：下記は全て保健センター 問合せ：健康福祉課 健康保険係(☎内線133)

9月健康ガイド

2歳児歯科検診

9月5日(火) 12時10分～12時30分受付
対象 令和3年5月～8月生まれ

3歳児健康診査

9月5日(火) 12時30分～12時50分受付
対象 令和2年5月～8月生まれ

子育てサロン

9月7日(木) 10～12時
対象 就学前のお子さんと保護者

子育て教室

9月14日(木) 9時30分～11時30分

対象 幼児と保護者

内容 室内あそび、工作など

今月はお子さんと一緒にできるおやつ作りを行います。

場所 保健センター

予約 1週間前までに電話でご連絡ください

やんちゃクラブ・母子健康相談

9月26日(火) 9時30分～12時

対象 乳幼児と保護者



9月の主な行事予定

3日(日)	川場村ソフトボール選手権大会
9日(土)	小中学校合同運動会
11日(月)	農業委員会総会
22日(金)23日(土・祝)24日(日)	上州武尊山スカイビュートレイル
28日(木)	区長定例会
30日(土)	こども園運動会

今月が納期です

国民健康保険税 第3期
上下水道使用料 第2期
学童クラブ保育料 (8月分)

納付期限 10月2日(月)



村税の納付について

忘れずに納付しましょう。
口座振替の方は残高の確認をお願いします。
期限までに納付しないときは、延滞金を徴収します。
※延滞金額は納期限の翌日から納付の日までの日数に応じ、年8.7%(納期限の翌日から1ヶ月を経過する日までの期間においては年2.4%)の割合で計算した額。

表紙の写真

4年ぶりに開催された「川場まつり」で、ひときり会場を賑わせた「神輿行進」。地区ごとに色とりどりの法被を着て威勢良く担ぐ姿は、まるでコロナ禍で担げなかった3年間分を取り戻すといわんばかりの勢いでした。子ども神輿も小中学生が大人に負けじと元気よく担いでいました。



編集後記

広報編集で最後のメ切りギリギリまで空欄になっているこの「編集後記」。読んで字の如く「編集の後に記す」あとがきですから最後なるのは当然ではありますが、なぜか夏休み最終日に頭を抱えながら宿題を頑張るあの頃を思い出すような…。

人口と世帯

○世帯数/1,128世帯(+2)
○人 □/3,082人(±0)
○男 /1,477人(-1)
○女 /1,605人(+1)
令和5年7月末現在

わがやのアイ♡ド♡ル

こんにちは！はるとだよ。
みんなからは「はるちゃん」って呼ばれてるよ。はるは遊ぶことが大好き！お散歩もテレビもおもちゃもみーんな好き。一番のお気に入りにはマクフィーン！もちろん歌って踊ることも大好きだよ。



はると
入澤 優斗 くん
令和2年6月19日生/川場湯原

お友達がいるととっても楽しいからはしゃぎすぎちゃうんだ。みんなに話しかけちゃうけど、びっくりしないで仲良くしてね☆



みこと ちゃん
片桐 美こと ちゃん
令和2年6月15日生/中野

みことです。お兄ちゃんと一緒にこども園に通ってるよ！

朝ママとバイバイするのがさみしくて泣いちゃうけど、お友達と遊んだり、給食を食べたりするのは大好きだよ！おやつはクラッカーがお気に入り♪

高い所からジャンプするのが大好きなんだけど、こないだは着地に失敗して、足の指がポキポキって鳴ったからママにいっぱい怒られたよ！

こども園のおともだち

そら組のお友達を紹介していくよ！

畑でとれた野菜達！
他にもとうもろこしやズッキーニ
など色々な野菜がとれたんだ！
みんなでおいしく食べたよ！



はらさわ りく くん



むらやま はな ちゃん

戸籍の窓口 7月1日~7月31日

おくやみ 3件

氏名	年齢	地区
関 清	88歳	谷 地
今井 つる子	96歳	川場湯原
関根 辰治	83歳	萩 室

※掲載を希望する方は、届出の際に申し出てください。

